Deputado Neves da Fontoura

Ligado ao chefe do Partido e ao presidente do Estado pelos laços de velha e solidaria amizade, ahi estarei em breves dias para reencetar a nossa pugna, da qual, na verdade, nunca nos afastamos.

(Palavras do leader gaucho João Neves da Fontoura em telegramma ao seu collega Lindolfo Collor)

Diario Carioca

Director : J. E. DE MACEDO SOARES

Anno III — Numero 5?8 | Rio de Janeiro, Terça-feira, 6 de Maio de 1930 | Numero avulso 100 réis

A REPERCUSSÃO DA MENSAGEM

Para que se veja quanto o nosso povo é tolerante e bondoso e até que ponto póde chegar a sua boa fé, basta que digamos que, não apenas nos circulos politicos situacionistas, onde não seria de admirar essa impressão, mas até nas rodas commerciaes e bancarias, a mensagem do sr. presidente da Republica trouxe um certo de…fogo e sensação … bem estar.

Somos um orgão combativo, mas verdadeiro e, assim, registramos esta impressão que colhemos nos meios bancarios e commerciaes e nos elementos imparciaes capazes de ler e julgar documentos dessa natureza.

Impressionou agradavelmente, na mensagem presidencial, a copia de dados e informações, mais abundante que nas anteriores.

Homens conhecedores das nossas questões economicas e financeiras, examinaram esses dados da mensagem, com surpresa. E' claro que não basta folhear uma mensagem, para que se tenha uma impressão justa de informes economicos e financeiros que ella encerre. Torna-se preciso um exame mais demorado, para que se verifique da justeza desses elementos informativos. Mas, até que fique provado não serem verdadeiros os algarismos arrumados nesse documento, temos que aceital-os como bons e certos.

O DIARIO CARIOCA sempre divergiu da orientação politica, financeira e economica do sr. Washington Luis.

Tem a mais justificada prevenção contra as suas declarações, mesmo as mais publicas e solennes, contra os seus informes, ainda os mais positivados, dado o temperamento displicente e trocista do chefe de Estado. Entretanto, se verificarmos que os dados da mensagem são verdadeiros, não poremos duvida em applaudir o que fôr digno de applauso.

Fica registrada a alegria que nos circulos commerciaes e financeiros, asphixiados pelos ultimos acontecimentos, causaram os dados instructivos da mensagem.

Opposicionistas sinceros e leaes, não por despeitos ou interesses quaesquer, mas, não sómente, por patriotismo, teriamos o maior contentamento se pudessemos chegar a apurar, no meio dos males do actual governo, algum acto bom e benefico.

Vamos, por isso mesmo, estudar a mensagem presidencial, nessa parte, para assentarmos o nosso juizo definitivo, que daremos, com toda a lealdade, aos nossos leitores.

PEPITINHAS DE OURO

OS MEMEROS DO EXERCITO EM CONTACTO DIRECTO

E' de elementar justiça assignalar que o Exercito e a Marinha, nesta emergencia, que a muitos se apresentava cheia de sombrias apreensões, têm mantido conducta irrepreensivel e digna de louvores, principalmente da parte daquelles de seus membros que as circumstancias têm posto em contacto directo com os acontecimentos.

(Da mensagem presidencial".

O AVIÃO "BLUMENAU" VÔOU SOBRE ARACAJU'

ARACAJU', 5 (DTM). — O avião Blumenau, da Syndicato Condor, realizou hontem alguns vôos sobre esta capital, levando passageiros.

O preço cobrado por pessoa, para um vôo de vinte minutos, foi de 50$000.

Voaram mais de cem pessoas todas desta cidade.

PEPITINHAS DE OURO

DEVERES OS MAIS INCOMMODOS...

Nem mesmo a antecipação e o desenvolvimento, ás vezes desabrido, da campanha presidencial, perturbaram o Governo Federal que, com toda serenidade, cumpriu, em todas as horas, os seus deveres, por mais incommodos que fossem elles.

(Da mensagem presidencial)

A DESOBEDIENCIA CIVIL NA INDIA

Foi preso Mahatma Ghandi!

Mahatma Ghandi

Mahatma Gandhi, o chefe da desobediencia civil, acaba de ser preso por ordem de Lord Irwin, vice-rei da India.

Conquanto, de ha muito a imprensa ingleza já viesse mostrando estar o governo disposto a tomar essa providencia, a noticia não podia deixar de causar grande surpresa, pois os que acompanham os negocios indianos opinam que a prisão prejudicará muito mais do que as exhortações do famoso leader hindu'.

Não é esta a primeira vez que se atira Gandhi á cadeia. A campanha de 1920 a 1922, durante a qual elle sustentou o mesmo principio de que a desobediencia civil deve ser conduzida pacificamente, terminou tambem pela sua prisão.

A situação, entretanto, era muito differente, tendo o governo sabido aproveitar o momento opportuno para agir, o que, segundo parece, não se dá agora.

Com effeito, naquella época, o movimento por elle chefiado, parecia approximar-se da victoria final, quando os seus partidarios commetteram certas violencias em Chauri Chaura. Isso o oborreceu, levando-o a dar á campanha por encerrada.

Os amigos insistiram para que proseguisse, mas, coherente como é, declarou que victorias politicas sem base moral nada adeantam. Demais, estava prompto a derramar o seu sangue, nunca, porém, o sangue alheio.

Foi, então, que o governo, aproveitando a confusão, resolveu prendel-o.

Mais tarde, era elle condemnado a seis annos de prisão. A um amigo que se mostrara sentido por não poder visital-o, escreveu Gandhi que, como preso por motivo da resistencia civil, devia evitar qualquer contacto com o mundo exterior. A licença para receber visitas, importava um privilegio e quem se empenha em campanhas dessa natureza, não deve pedir nem aceitar privilegios. E accrescentava com infinita resignação: "A prisão será mais do que uma vantagem politica. Se for um sacrificio, eu desejo que seja o mais puro".

E não foi outro o pensamento que o orientou na campanha actual. Falando em Jalapur, no dia 13 de abril, ameaçou elle os seus proprios partidarios com uma prova de "resistencia passiva", fazendo-lhes ver que se não se esforçassem par santificar o movimento se entregaria, como protesto, a um "jejum eterno".

Os dois annos de prisão arruinaram-lhe a saude e, por fim, soffrendo de appendicite, foi submettido a uma operação de que se encarregou o coronel Maddock.

Já não se falava mais na campanha por elle chefiada; o que preoccupava era o perigo que corria a sua vida. Foi nessa conjunctura que o primeiro ministro MacDonald correu em seu auxilio, intervindo junto ao governo da India para que o puzesse em liberdade. E, agora, por uma ironia da sorte, é o mesmo MacDonald quem intervem para que o atirem ao carcere de que o livrou ha alguns annos atraz.

Como se sabe, Mahatma Gandhi, até agora, desrespeitou apenas as leis relativas ao monopolio do sal.

Esse monopolio é uma das maiores ignominias impostas á India. Mostremos em poucas palavras o que representa e como foi posto em vigor.

Alguns annos depois de terminada a guerra européa, o governo da India resolveu duplicar o imposto sobre o sal, visando, desse modo, evitar o "deficit" orçamentario. Mostrou-se, nessa occasião, que sempre houve na India mais de 40.000.000 de pessoas que em completa miseria, não se alimentando senão do arroz com sal. Nessas condições, a medida ia recahir de preferencia sobre as classes pobres, que ficavam sem o unico condimento a que podiam recorrer.

A Assembléa Legislativa votou contra a elevação do imposto, mas o vice-rei não hesitou em pol-o em execução sob sua responsabilidade.

Surgiram protestos de toda a natureza contra a humilhação, que deixava bem claro nada valer a vontade dos indianos diante dos caprichos da Inglaterra.

Lord Irwin comprehendeu quanto esse imposto é deshumano e, por isso, nomeou uma commissão para estudar o assumpto, tendo-se como certo que esta terminará opinando pela sua abolição.

Mas, Mahatma Gandhi visa tambem outros objectivos, entre os quaes a abolição do monopolio governamental sobre o opio e o alcool.

Nos ultimos dias já vinha elle se preparando afim de combatel-o, para o que encontraria mais facilidade, visto como todas as religiões indianas são favoraveis á prohibição.

O movimento nesse sentido, de accordo com o seu plano traçado em Jalupar o mez passado, ficaria a cargo das senhoras, porque, está certo, estas preferem ser espancadas a espancar e, assim, não se desvirtuaria a nobreza da campanha.

O appello de Gandhi ás senhoras, foi recebido enthusiasticamente, tendo, mesmo, um numeroso grupo escripto a Lord Irwin fazendo-lhe ver que as mulheres de Gujarat estavam dispostas a dirigir a campanha contra o commercio de bebidas e drogas toxicas, que arruinam a mentalidade e o corpo, e contra os tecidos estrangeiros, que arruinam as aldeias.

Bastará a prisão de Mahatma Gandhi para abafar esses impetos audazes e generosos?

OS HABEAS-CORPUS CONCEDIDOS AOS "CONCENTRISTAS" FORAM CASSADOS

Graves declarações dos ministros Hermenegildo de Barros e Geminiano da Franca

Ministro Hermenegildo de Barros

Na sessão de hontem, o Supremo Tribunal Federal discutiu os "habeas-corpus" concedidos pelo juiz supplente em exercicio João Romero em Minas Geraes, a varios politicos de Paraisopolis, Itapecerica inclusive para os candidatos da C. Conservadora para que exercessem livremente suas actividades.

O Tribunal, sob os fundamentos de inidoneidade do meio, inexistencia do constrangimento illegal e incompetencia de justiça Federal para conhecer originariamente dos pedidos, cassou os "habeas-corpus", por unanimidade de votos.

Os relatores dos feitos foram os ministros Hermenigildo de Barros e Firmino Whitaker.

O primeiro destes ao expor o seu voto disse que não acreditava que o juiz federal, conforme diziam certos jornaes, se encontrava á disposição do Ministerio da Justiça, pois, que um juiz digno, a isso não se prestaria.

Dessa forma é que justificava a actuação dos juizes supplentes nesse caso, o que a ser verdade era mais um motivo para se cassar o "habeas-carpus" mas, no entanto, não foi isto allegado pelo paciente.

Corroborando com a opinião do ministro Hermenegildo de Barros o ministro Geminiano da Franca accrescentou que até na lei, ha pena de multa e de prisão para o juiz que se ausenta do exercicio de suas funcções, a não ser em casos especiaes, que não são o presente.

A DENUNCIA CONTRA O JUIZ ROMANELLI

O presidente do Supremo Tribunal Federal mandou incluir nos trabalhos da proxima sessão de quarta-feira, para julgamento, a denuncia apresentada pelo advogado e politico fluminense Helenio de Moura contra o juiz Romanelli, de Minas Geraes.

O relator do feito será o ministro Muniz Barreto, tendo já o procurador geral da Republica dado parecer contrario ao recebimento da representação.

PEPITINHAS DE OURO

NOÇÕES DE CIVILIZAÇÃO

Não existem mais as razões de ha quarenta annos para um prazo tão longo entre a eleição e a posse do presidente. E' preciso encurtal-o, transferindo a eleição para setembro. Tanto mais civilizado é um paiz quão mais depressa resolve as suas crises politicas.

Tão necessario é o encurtamento do prazo entre a eleição e a posse, como egualmente é necessario augmentar o periodo governamental, sempre apoucado, sempre absorvido pelos prodromos e preparos da campanha presidencial. O periodo presidencial não deve ser menor de seis annos.

(Da mensagem presidencial)

DOCUMENTO INAPAGAVEL

Não sabemos se está mesmo certo o titulo que encima estas linhas ou se, com mais propriedade, se deverá dizer, em vez de "inapagavel", simplesmente "impagavel" para o documento deveras hilariante que o sr. Washington Luis Pereira de Souza houve por bem mandar imprimir nas officinas da imprensa official, com o evidente e humanitario intuito de fazer desopilar o baço á atávica melancolia nacional.

"S. ex." vem de revelar mais essa interessante face da sua polyédrica personalidade.

Pode estar "s. ex." convencido de que é, sem contestação, um digno emulo do jocoso director de certo "quintaferino" que faz as delicias da gente carioca.

"S. ex." fala de tudo com uma volubilidade de garota tréjega; aflóra este assumpto, salta para aquelle, retorna ao primitivo, promette ir mais adeante, dando noticia meu'da dos *"casos" que vierem caindo ao bico de sua penna, sempre agil, romantico, moderno, dizendo muito e não dizendo nada.*

Porque aquelle massudo volume que um "estrellado" mensageiro entregou ao leader dos "pockermen" brasileiros nada tem, no seu bojo daquella austeridade em que a sua feitura externa faz acreditar.

Qual nada. Pura, purissima enscenação, "pour épater".

Abre-se o alentado infolio e, lá ao meio da pagina, occupando apenas um terço do espaço reservado á impressão, entrelinhado, o texto do "romance" apresenta-se aos olhos da gente.

Vislumbra-se, logo, o intuito pilhérico do "conto" adrêde preparado pela finura bamba do escamoteador profissional que preparou o "paco".

Mas, até ahi, "nihil nuovi", como diria mestre Gallileu.

Procure-se decifrar a charada, vasculhando os trocadilhos gaiatos: "Estando todas essas crises resolvidas com felicidade, definitivamente umas e dominadas outras, temos razão para repetir que o anno de 1929, se foi difficil, não foi máo".

Comprehenderam, não?

Pois é muito facil. "A felicidade resolveu as crises, embora algumas (crises) teimassem em não ser resolvidas, tendo, porém, sido dominadas. (evidentemente pelo braço-forte de "s. ex.",) a despeito das difficuldades com que o anno de 1929, "o-anno-máo", resolveu apresentar; "jogo brabo" muito conhecido".

Lindo, não? Simples e lindo.

Agora, mire-se esta lição de economia politica, geographia idem e patrioteira sentimental: "desde que os brasileiros venham a empobrecer, com elles empobrecerá tambem a União, que não é mais que uma federação (ora bolas!) de Estados, *constituindo a reunião de todos os brasileiros."*

Viram?

Delicioso...

— A União não é bem união, porque é uma federação, que não é bem uma federação porque é uma re-união....

— Se os brasileiros empobrecerem, ficarão em estado de pobreza, empobrecendo os Estados, que, neste caso passarão a ser uns coitados duns pobresinhos, reunidos na pobreza niveladora de sua má-sina.

Agora, est'outra:

"Os emprestimos, embora uteis e até indispensaveis quando se destinam á implantação e desenvolvimento da riqueza, as emissões de papel de curso forçado, nocivas sempre, determinarão a baixa do cambio, manifestada no desajustamento economico da existencia, não só do trabalhador, a reclamar o augmento dos vencimentos e dos salarios, como tambem do productor, a receber a paga da suau mercadoria em uma moeda, que vale menos do que quando elle a empatou como capital para fructificar."

Decifremos.

— Os emprestimos são muito bons, mas têm o pequeno inconveniente de não prestarem, por isso que desajustam as economias dos trabalhadores, esses senhores trabalhadores que vivem a reclamar augmento de vencimentos e de salarios (um pessimo costume, por certo, o dos trabalhadores) e desajustam tambem a "fructificação" do capital "empatado", vindo a moeda a valer menos que ella mesmo, por isso que o cambio deu para "abaixar" demasiado.

Ora, ahi está.

Se não fôra o cambio abaixar-se assim não mostraria o... que não deve mostrar, e a moéda ficaria direitinha como sempre, tapando a boca e enchendo o estomago dos trabalhadores e, o que é melhor, frutificando com "fructificam" as mulheres....

Bello. Mas, por hoje ficamos por aqui.

Amanhã tem mais.

Pollegar-guassu'

UMA ESTAÇÃO DE CURA PARA OS POBRES

Bocca do Matto e Jacarepaguá destinados a ser um grande sanatorio popular

A OBRA DE LIGAÇÃO DESSES DOIS SALUBRES RETIROS DO DISTRICTO FEDERAL

A linha pontilhada indica a estrada de ligação, já iniciada, entre os dois saudaveis suburbios — Jacarépaguá e Bocca do Matto — A zona em linhas parallelas o futuro e grandioso sanatorio do povo, pela esplendida localização de morada

A população de Jacarépaguá, ha longos annos, vem alimentando a esperança de ver aquella vasta região ligada á Bocca do Matto por uma estrada de rodagem.

Essa esperança já vae, mesmo, passando do terreno platonico para o da realidade, com o inicio das grandes obras, através a estrada Ignacio Dias e o contorno que tem o mesmo nome, ligando os 18º e 19º districtos da Prefeitura ao 21º que é Jacarépaguá.

Feita essa ligação, annunciou-se, mesmo, que a Light estava muito interessada em prolongar as suas linhas de bondes da Bocca do Matto á Freguezia de Jacarépaguá, criando, assim, uma nova linha que viria beneficiar, extraordinariamente, aquellas zonas.

Mais do que isso, entretanto, estava projectado para ali, precisamente no encontro dessa ligação: — um grande centro hospitalar da Municipalidade, que seria um desdobramento da grande cruzada contra a tuberculose, pois levantar-se-ia desse modo um sanatorio magnifico, com todos os requisitos da hygiene e de saude necessarios a uma estação de cura para o pobre.

Grandes iniciativas que não passaram de "projectos" amparados pelos potentados politicos do local, visando, exclusivamente, captar sympathias e... votos.

A Light não perdeu e não perderá, certamente, um instante, a visão desse grande melhoramento, meio directo de levar, outrosim, suas linhas, do centro da cidade ao extremo final da Freguezia de Jacarépaguá.

Esse interesse certamente avulta nesta hora, quando se dissiparam para a poderosa companhia as esperanças de atravessar o leito da Central entre a Avenida Suburbana e a rua Marechal Rangel, através o viaducto de Cascadura, pelas condições technicas da importante obra inadaptavel ao trafego intenso e pesado dos carris.

Ademais, a ligação dos dois bairros viria ainda trazer a criação de um novo bairro, naturalmente procurado pelas excellencias de clima, verdadeiro sanatorio geral do pobre.

Neste momento toda a aspiração dos moradores de Jacarépaguá se resume na ligação á Bocca do Matto, que é, sem duvida, uma obra simplesmente rodoviaria e de grande futuro para o desenvolvimento do turismo no Districto Federal.

Seria, tambem, essa grande obra, de execução relativamente facil, um beneficio dos maiores, prodigalizado aos moradores daquella zona.

Qual é o melhor Escoteiro do Brasil?

DIARIO CARIOCA

NOME ....

DO GRUPO ....

ESTADO ....

ASSIG. do VOTANTE ....

NO SENADO FEDERAL

A ELEIÇÃO DA MESA — REUNE-SE A COMMISSÃO DE PODERES

Ao Senado compareceram 48 senadores. o senador Azeredo, o mais interessado no pleito de hontem, teve o cuidado de, muito cedo, appellar para os seus collegas pedindo-lhes que não faltassem. Não queria o jovial senador —vice-presidente perpetuo—ser suffragado por uma maioria de tres ou quatro votos.

A SESSÃO

A sessão foi presidida pelo sr. Azeredo. Approvada a acta da sessão anterior, que é a de 31 de dezembro do anno passado, foi lido o parecer referente ás eleições de Alagôas.

Em seguida passou-se á ordem do dia, procedendo-se a eleição da Commissão de Policia.

O resultado foi o seguinte: vice-presidente, Antonio Azeredo; 1º secretario, Sylverio Nery; 2º secretario, P. Lobo; 3º secretario, Florentino Avidos e Dionysio Bentes, 4º secretario.

O senador José Augusto, apesar de ter retirado a sua candidatura, obteve regular votação para 1º secretario.

Obtiveram votos para vice-presidente os senadores Bueno Brandão, Manoel Villaboim, Arthur Bernardes, Miguel de Carvalho e Lauro Sodré.

O senador Dionysio Bentes obteve para o cargo que foi eleito apenas 19 votos...

Terminada a apuração o senador Azeredo puxou do bolso umas tiras de papel para agradecer aos seus pares a homenagem que acabava de receber. O discurso do vice-presidente, que é longo, vae commentado em outro local desta folha.

O CASO DA PARAHYBA

Reuniu-se a Commissão de Poderes, do Senado, tendo, o sr. Tavares Cavalcanti apresentado a sua contestação ao diploma do sr. José Gaudencio, desistindo assim do prazo regimental.

O sr. José Gaudencio, em seguida, pediu a concessão do mesmo prazo para offerecer sua contestação. Concedendo o solicitado, o presidente marcou a proxima reunião para sabbado, ás 14 horas.

QUANDO FALARÁ O SENADOR EPITACIO PESSOA

Na reunião da Commissão de Poderes, do Senado, no proximo sabbado, em seguida á entrega da contra-contestação do sr. Gaudencio, devem abrir-se os debates oraes. O sr. Epitacio Pessôa falará então. S. ex. esteve conversando com o presidente e com o secretario da commissão.

O SENADOR FERNANDES LIMA, NA TRIBUNA

Depois do discurso do senador Azeredo, o senador Costa Rego requereu urgencia para discussão e votação do parecer da Commissão de Poderes, reconhecendo senador por Alagôas, o sr. Clementino Monte. Annunciada a discussão, pediu a palavra o senador Fernandes Lima, que fez, durante meia hora, uma analyse das violencias e das fraudes nas eleições naquelle Estado. O sr. Fernandes Lima, com os livros eleitoraes, mostrava aos seus collegas as fraudes.

Pretendia s. ex. discutir o assumpto longamente, quando o sr. Aristides Rocha, deixando a mesa, lhe disse qualquer coisa.

O senador Fernandes Lima, então declara que, em vista de não haver numero, pois o Senado só pode funccionar com 16 senadores, deseja continuar com a palavra para, na sessão de hoje, proseguir na discussão do assumpto.

O senador Nery concordou, de accordo com o Regimento e levantou a sessão.

AS COMMISSÕES

Hoje serão eleitas as commissões permanentes do Senado.

Ao que estamos informados, o criterio será o da reeleição.

A CONTESTAÇÃO DO SR. TAVARES CAVALCANTI

A contestação do sr. Tavares Cavalcanti é um documento brilhante e preciso ao sr. Gaudencio, dizendo que o mesmo não preenche as formalidades legaes. Faz o historico do pleito e tem referencias especiaes para a Junta Apuradora que, além de facciosa, actuou irregularmente.

S. ex. fez acompanhar a sua notavel contestação com as seguintes palavras: "Exmos. srs. membros da Commissão de Poderes — O objectivo desta contestação outro não é, senão solicitar que, á vista dos livros de actas fielmente, ora presente ao Senado, feita a apuração legal das eleições de senador pelo Estado da Parahyba, desde que a Junta Apuradora não fez senão fraudar a verdade inconteste das mesmas actas.

Os livros ahi estão e pelo conhecimento que tenho da eleição, em seus resultados parciaes e da somma total, posso affirmar que a minha votação se eleva a mais de 31 mil votos, enquanto a do candidato contestado, em nenhuma hypothese, attingira a 12 mil. Despreze-se quaesquer actas menos regulares, ficarei sempre com o triplo quasi da votação obtida pelo meu competidor.

Assim, aguardo, com a maior segurança, o parecer da nobre Commissão e o julgamento do Senado".

O sr. Gaudencio pediu vistas.

Assumptos pharmaceuticos

Temos em mãos o numero 7 da revista mensal "Assumptos Pharmaceuticos", publicação que é especialmente dedicada aos interesses da pharmacia no Brasil.

O summario deste numero é interessantissimo, mormente, na parte em que trata dos "Medicamentos novos", da "Caracterização rapida dos medicamentos", e "Formas selectas". Traz grande noticiario, além de interessante secção commercial.

UMA ASSEMBLÉA MEMORAVEL NOS ANNAES DO PROLETARIADO BRASILEIRO

O SR. MAURICIO DE LACERDA E' MEMBRO HONORARIO DO CONGRESSO GERAL PERMANENTE DOS FUNCCIONARIOS DA PREFEITURA, BEM COMO OUTROS PARLAMENTARES, QUER DA CAMARA, DO SENADO E DO CONSELHO MUNICIPAL

Os funccionarios eleitos para a Commissão Executiva

Realizou-se, hontem, ás 4 1|2 da tarde, no salão de honra do Club de Engenharia, a assembléa geral de fundação do **Congresso Geral Permanente dos Funccionarios da Prefeitura.** Foram grandemente animados os debates, tendo sido approvadas varias moções e eleitas diversas commissões, inclusive a que governará o povo de funccionarios municipaes, durante o prazo de um anno, a contar de 5 de maio corrente. Findo esse prazo, será eleita nova **Commissão Executiva**, por prazo egual, e assim successivamente.

A Commissão Executiva para o anno que hontem se iniciou, ficou assim constituida:

Presidente: Antonio Corrêa Paes.

Vice-presidentes: Ernesto Vieira de Souza, Luiz Caldwell do Couto, Militão Austregesilo e Alvaro Lage Sayão.

Secretarios: Luiz Palmeira, Antenor Guimarães, Luiz Gonçalves Nogueira e Ranulpho Pacheco Dantas.

Inspectores das sociedades beneficentes ou de classe: Anselmo Mattheus Panizza, Raphael Pinheiro, Alvaro Palmeira, Luiz Bahia, Othelo de Souza Caldas e Ruy Barbosa dos Santos.

Redactores do boletim quinzenal: Marques Pinheiro, Fortunato Campos de Medeiros, Pedro Maia, J. de Azurem, Edgard Duque Estrada e Alvaro Teixeira.

Thesoureiros: Octavio de Andrade e Samuel Luiz Ferreira.

Foram ainda eleitas outras commissões, entre as quaes a de redacção dos **Estatutos do Funccionalismo da Prefeitura**, a ser entregue, como projecto, á mesa do Conselho Municipal, sendo presidente dessa commissão o dr. Miranda Ribeiro; e a commissão de redacção do projecto de Regimento Interno do **Congresso Geral Permanente dos Funccionarios da Prefeitura**, tendo tal commissão, como presidente o dr. Del Castillo.

O Conselho Fiscal eleito ficou assim constituido: Renato de La Cerda, Djalma Rocha, Oscar Nehrer, Edmundo de Castro Goyanna e Alfredo Fauroux Mercier.

A primeira das moções apresentadas, que foi approvada unanimemente, foi apresentada pelo sr. Mario Guedes de Carvalho, e declara: "a partir de hoje, e do momento presente, fica fundado o **Congresso Geral Permanente dos F. da Prefeitura**, sob a forma de corporação defensiva, cuja acção será sempre collectiva e directa; e do qual, para ser **membro effectivo**, basta ser funccionario municipal effectivo e não haver sido banido do seu seio, em virtude de deliberação da assembléa geral; não sendo exigida, dos **membros effectivos**, contribuição alguma, nem mensal nem annual". Essa moção, após outros esclarecimentos, conclue: "Dessa corporação ou cooperativa de Trabalho, ficam sendo **membros honorarios**, os srs. senadores Paulo de Frontin, Irineu Machado, Mendes Tavares, Francisco Sá, Feliciano Sodré, Costa Rego, Gilberto Amado e José Augusto; e deputados Roberto Moreira, Julio Cesario de Mello, Mauricio de Lacerda, Abner Mourão e Belizario de Souza".

O dr. Djalma Rocha apresentou moção, tambem approvada, considerando **membros honorarios do Congresso Geral Permanente dos Funccionarios da Prefeitura**, todos os membros do Conselho Municipal que approvaram o augmento de vencimentos do funccionalismo, vétado a 5 de dezembro de 1929.

Entre outras moções approvadas, foi unanimemente votada a que com varias considerações sobre a agiotagem e os descontos em folha, conclue por um voto de applausos ao senador Francisco Sá e de louvor á acção que desenvolveu, quando ministro, acção essa "que relembra a dos Gracchos".

Os funccionarios da Prefeitura dão, pois, um exemplo que certamente não tardará a ser seguido pelas demais classes proletarias: estão organizados sob a forma de **cooperativa de trabalho**, e possuem o seu governo, eleito pelo suffragio de todos, e que é constituido pela **Commissão Executiva.**

BOMBARDAS

Meu caro Carvalho Britto,
Tu' és um homem de sorte,
Teu nome já esteve escripto
Nos negros livros da morte,
Os casos de Montes Claros,
Onde deixaste o chapéo,
São tão poucos, são tão raros
Como os milagres do céo:

Se a bala seguindo a pista
De teu ventre, o tem furado,
Ha muito, em São João Baptista
Teu corpo estava enterrado,
E como lembrança amada,
Na cruz de teu mausoléo
Seria dependurada,
A fita do teu chapéo

Dessa campanha que Minas
Tão nobremente venceu,
Contra as armas assassinas
De um poder maior que o seu,
Guarda bem como lembrança,
Ou melhor, como trophéo,
A bala, que errando a pança,
Sacrificou teu chapéo.

JOÃO PARAHYBA

VALORIZANDO OS TITULOS DA DIVIDA PARAENSE

DEPOIS DO "GOVERNO-HECATOMBE" DO SR. DIONYSIO BENTES...

BELÉM, 5 (DTM) — O sr. Eurico do Valle, governador do Pará, autorizou o Thesouro do Estado a receber, pelo seu valor, os titulos da divida paraense, nas fianças de collectores, corretores, despachantes, leitores e quaesquer outros, do mesmo genero.

A proposito, a "Folha do Norte" diz que o sr. Eurico do Valle pôz em pratica novos meios de valorização dos titulos internos, que estavam desvalorizadissimos no advento de sua administração, por não terem sido resgatados e pelos respectivos juros, no tempo opportuno.

Esses titulos não eram aceitos nas proprias repartições publicas do Estado.

BELÉM, 5 (DTM) — O sr. Eurico do Valle, governador do Estado, proseguindo na execução do seu programma de valorização dos titulos da divida publica paraense, autorizou o Thesouro a receber esses titulos, em pagamento de dividas.

SUPPOZ-SE QUE FOSSE UM INCENDIO NO CATTETE...

TRATAVA-SE, ENTRETANTO, DA COLHEITA DE UNS COCOS...

O acontecimento que se verificou hontem é deveras pittoresco. O senhor Washington Luis é uma personagem admiravel. Conserva uma inalteravel bonhomia, mesmo nas situações mais difficeis. E é justamente considerado sob esse aspecto que a sua personalidade se nos apresenta mais interessante. Esse lado faceto do espirito de s. ex. nos delicia frequentemente.

Não é que hontem, do palacio do Cattete, solicitaram insistentemente os serviços do Corpo de Bombeiros... Este immediatamente enviou os soccorros pedidos. Foi grande o alarma nas circumvizinhanças do palacio presidencial. De todos os lados accorria gente, julgando tratar-se de um incendio. Mas grande foi a decepção, quando se constatou que os nossos bravos soldados que affrontam constantemente as chammas, numa luta muitas vezes titanica e sempre arriscada, eram agora empregados para a colheita de côcos no Cattete. As escadas Magirus, apoiadas de encontro aos coqueiros, permittiam que os valorosos soldados attingissem os deliciosos frutos. Espectaculo inédito que se assistia do lado de fóra do parque! Os cocos, por certo, se destinavam a um refresco para s. ex., que o exigia feito com frutos do proprio palacio presidencial.

Na verdade, seria inutil, erroneo, despesa perfeitamente evitavel, adquiril-os quando elles abundavam ali, no palacio das Aguias. Fez-se economia e os folgados bombeiros foram occupados...

Quem paga a gazolina dos automoveis não é o Estado?

O anniversario do Marechal Duque de Caxias

Commemora-se, amanhã, o anniversario natalicio do marechal Duque de Caxias, inesquecivel figura do nosso passado historico, que soube, por seus feitos heroicos na campanha do Paraguay, cobrir de glorias o nosso paiz.

Esse vulto, que se apresenta grandioso á posteridade e que foi o "Consolidador do Imperio", receberá, pelo transcruso dessa data — as manifestações do povo reconhecido em homenagem á sua memoria respeitada e immortal.

O tenente Alberto Gouvêa de Almeida condemnado

O Supremo Tribunal Militar julgou, hontem, a appellação interposta pelo promotor da sentença que absolveu o 2.º tenente reformado, Alberto Gouvêa de Almeida, accusado por crime de falsidade administrativa.

Foi dado provimento á appellação, reformando a sentença, para condemnar o 2.º tenente Gouvêa de Almeida, na pena do gráo minimo do artigo 178 do Codigo Penal Militar, sendo a pena imposta de 14 mezes de prisão.

A QUINZENA FEMINISTA DA F. B. P. F.

"Attendu que, sans l'aide d'une législation violente et oppressive, le suffrage feminin a contribué á bannir de l'Estat la criminalite, le pauperisme et débauche".

As palavras acima são o excerpto de um documento publicado pelo Parlamento de Wyoming, onde o bello sexo tem suas representantes desde 1894. Não obstante, a maioria dos congressistas é constituido por homens e o alludido documento foi, precisamente, por elles sanccionado.

Estas palavras dão-nos bem a idéa do que é capaz a mulher. São os proprios legisladores americanos que confessam terem sido banidas do seu Estado, a criminalidade e a pobresa, o que foi conseguido com o auxilio do suffragismo feminino. Tal declaração vem salientar a capacidade da mulher como administradora, pois prova claramente que as leis violentas e oppressivas não conseguiram, o que ellas alcançarem por meios suasorios e pela sua bondade.

Não é, pois, possivel, negar-lhes a sua cooperação valiosa no reerguimento do nivel social, mórmente quando este objectivo é um dos principaes pontos de seu programma.

A sua collaboração na reforma dos costumes e na transformação da sociedade, como se vê, só pode trazer beneficios e não se justifica que se o queira excluir.

Encarnando, portanto, o movimento feminista como obra de reforma social, devemos julgal-a digna do nosso amparo.

Na séde da Federação, á avenida Rio Branco, 111, 6º andar, sala 608, estão sendo recebidas as inscripções.

Informações, prestam-se pelo telephone 3-5657.

PEDRO MOTTA LIMA DEIXA A DIRECÇÃO DA "ESQUERDA"

O nosso confrade Pedro Motta Lima deixa, definitivamente, a direcção d'"A Esquerda".

Afastado daquelle cargo, desde 10 de janeiro, quando seguiu para o norte, em propaganda politica, o brilhante collega acaba de dirigir uma carta ao dr. Carlos Sussekind de Mendonça, na qual communica não poder, por motivos inperiosos, reassumir o seu posto.

Pedro Motta Lima foi o fundador do vibrante vespertino a cujo exito dedicou sempre o melhor de suas energias.

Policia de Fócos de Mosquitos

SUA FORMATURA NO CAMPO DE S. CHRISTOVÃO

Constituiu um espectaculo aparatoso a formatura da Policia de Fócos de Mosquitos, hontem, no campo de São Christovão. Perto de 2.000 homens desfilaram perante o dr. Clementino Fraga, director do Departamento Nacional de Saude Publica e seus auxiliares, além de grande numero de assistentes.

Por essa formatura se poude aferir como está organizado o pessoal destinado ao combate á febre amarella. Esse antigo mal que ainda ha pouco trouxe em panico a capital da Republica, ameaçando reviver os dias amargos de outrora, acha-se debellado segundo a palavra official, se bem que com o sacrificio de 50.000 contos de réis.

A extensão do territorio onde era necessario exercer vigilancia exigia, sem duvida, pessoal numeroso.

Dahi o mobilizar-se um exercito de mata-mosquitos, cuja acção não se póde fugir a encomiar. Esse pessoal se distribuiu por treze districtos, tendo á frente, cada um destes, um medico, auxiliado por um chefe de turma, com guardas e serventes.

Todos os treze districtos formaram cada qual com maior garbo e galhardia, cada qual se destacando por uma particularidade.

Dois fraudadores de eleições pronunciados

Por despacho de hontem, o juiz da 1ª Vara Federal pronunciou Matheus Virgilio dos Santos e João Luiz Cunha, tendo o primeiro se alistado com documento falso fornecido pelo segundo, na secção de Jacarépaguá.

O juiz Sá e Albuquerque confirmou o despacho do seu collega, o juiz Aprigio Corrêa.

O BRASIL ECONOMICO E COMMERCIAL

O ESTADO DE ALAGÔAS E O PROBLEMA DA AÇUDAGEM

O Estado de Alagôas estuda tambem actualmente o problema da açudagem na zona sertaneja. Já se acha ali um engenheiro das Obras Contra as Seccas, levando o material necessario para estudos nos pontos em que se reclamam serviços dagua.

E' intenção da Administração alagoana salientar ás Municipalidades a necessidade que todas têm de auxiliar esse plano beneficiador e tambem conseguir dos agricultores e criadores uma ajuda para a construcção dos pequenos açudes nos pontos apropriados.

A EFFICIENTE ACTUAÇÃO DA UNIÃO RURAL PARANAENSE

Continua a actuar, efficientemente, na vida economica do Paraná, a União Rural Paranaense.

Por seu intermedio, já foram fundadas Sociedades Regionaes de Agricultura, em todos os agrupamentos, mais ou menos importantes, de agricultores.

Essas sociedades são autonomas, federadas á União Rural, com séde na capital do Estado e se regem por estatutos com principios geraes communs a todas.

Já se acham fundadas 168 sociedades, funccionando regularmente, no Estado, com 12.560 associados, e o esforço central continua, afim de agremiar, o quanto possivel, os profissionaes paranaenses da lavoura, da criação e das industrias ruraes em geral.

Sob os auspicios da União Rural realizou-se, recentemente, um Congresso de Lavradores, composto de 17 Sociedades agricolas de origem allemã, com o objectivo de se tentar ampliar o raio de acção dessas sociedades introduzindo-se nellas e nas que já hajam bem comprehendido as vantagens das organizações solidarias, os procedimentos mais convenientes para as transformar em verdadeiras cooperativas de producção e venda.

Em abril ultimo, realizou a União Rural a Festa do Pão, commemorativa da safra de 1929, de 21.000 toneladas, no valor de dez mil e novecentos contos, de farinha desse nobre cereal.

A Semana das Abelhas, que acaba de ser inaugurada, está realizando outro movimento de interesse para a economia publica, da parte da União Rural, coadjuvada pelos apicultores da Sociedade Agricola Teuto-Brasileira de Curityba.

A EXPORTAÇÃO BAHIANA

A Bahia exportou para o exterior, pelo porto da capital, durante os mezes de janeiro e fevereiro, 26.580 contos; e pelo de Ilhéos, 14.445 contos.

Sua exportação por productos foi, pelo porto da capital: cacáo, 13.202 contos; fumo, em folha, 5.118 contos; café, 3.227; pelles, 2.211; couros, 946; pedras preciosas, 314; piassava, 513; borracha, 24; baga de mamona, 129; cera de carnauba, 76; outras mercadorias, 820.

Por destino esta exportação foi assim distribuida: Allemanha, 4.035; Argentina, 2.584; Belgica, 986; Dinamarca, 260; Estados Unidos, 6.552; França, 2.946; Grã Bretanha, 1.112; Hollanda, 2.440; Italia, 1.815; Suecia, 992 contos; e outros, menos.

A importação foi nesse mesmo periodo de 16.668 contos. Os principaes productos da importação foram: gazolina, 1.095 contos; kerozene, 1.484; machinas e ferramentas, 2.110; manufacturas, ferro e aço, 1.752; bacalháo, 2.945; farinha de trigo, 1.017; trigo em grão, 1.506, etc.

Por procedencia as maiores importações foram: Allemanha, 1.725 contos; da Argentina, 1.647; Belgica, 712; Canadá, 383; Estados Unidos, 4.784; França, 638; Inglaterra, 1.920; Hollanda, 913; Terra Nova, 2.101; Uruguay, 96 contos. A exportação pelo porto de Ilhéos foi de 14.445 contos, sendo de cacáo, 14.419 contos; manteiga de cacáo, 15; e piassava, 11 contos.

CHEGA, HOJE, AO RIO, O CRUZADOR "DRAGON", DA MARINHA INGLEZA

As homenagens que serão prestadas á sua guarnição

A colonia ingleza prepara-se para receber festivamente o cruzador "Dragon" que hoje chegará ao nosso porto em visita de amizade e como das outras vezes a sociedade brasileira festejará carinhosamente esses hospedes. O "Dragon" demorar-se-á no nosso porto 13 dias e o programma das festas e diversões offerecidas a guarnição é dos mais variados e interessantes.

O "Dragon" faz parte do primeiro grupo da classe "D" de cruzadores ligeiros da marinha ingleza e é exactamente egual aos cruzadores "Despatch" e "Delhi" que já estiveram em visita ao nosso porto.

Esses navios foram construidos em 1916, 1917 e 1918 de accordo com o programma de guerra de emergencia. O "Dragon" tem o comprimento total de 471 pés e um calado de 17 pés. Desloca 4.650 toneladas. Cruzador de grande velocidade não possue canhões de mais de 6 pollegadas além de outros de menor calibre.

A sua construcção foi iniciada em janeiro de 1917 e terminada em agosto de 1918 tendo sido o cruzador construido e equipado pela Scotts' Shopbuilding and Engineering Co. Ltd., de Greenock. E' equipado com turbinas Brown-Curtis de 40.000 hp.

O "Dragon" que é commandado pelo cap. H. B. Bevan, traz a seguinte officialidade: com. P. W Nelles (RCN), Lieut com. M. R. T. Knitght, Lieut. (Th) H. T. Powell, eng. com. W. J. Cole, Lieut (E) G. C. Hoffman, Paym. com. C. A. Gibb, Surg. Lieut. F. C. V. Scovel, MRCS, LRCP, Paym. Sub-Lieut. F. W. G. Pickford, Sub-Lieut. R. A. B. Phillimore, Cd. Gunner (T) J. G. Law, L. Griffiths, Gunner W. Marjot.

PROGRAMMA DAS HOMENAGENS

Está assim organizado o programma das homenagens que serão prestadas aos nossos hospedes:

Quarta-feira, 7 — Jantar offerecido pelo embaixador inglez ao commandante e officialidade.

Quinta-feira, 8 — A's 13,45 — Excursão de 60 tripulantes ao Corcovado.

Sexta-feira, 9 — A's 13,45 — Excursão de 60 tripulantes ao Corcovado.

Sabbado, 10 — A's 15,30 — Match de rugby com a equipe do Rio Cricket Athletic Association.

Domingo, 11 — A's 9,30 — Match de cricket entre as equipes secundarias do "Dragon" e do Rio Cricket Athletic Association e ás 15,30 match de foot-ball com a equipe do Rio Cricket Athletic Association — Festa offerecida pelos hospedes do Hotel Tijuca a 25 tripulantes.

Segunda-feira, 12 — A's 8 horas — Excursão dos officiaes a Petropolis.

Terça-feira, 13 — A's 15,30 — Match de rugby com a equipe do Rio Cricket Athletic Association — Almoço offerecido no Rio Sailing Club aos inferiores.

Quarta-feira, 14 — A's 13,45 — Excursão de 60 tripulantes ao Corcovado.

Sabbado, 17 — A's 15,30 — Match de football com a equipe do Rio Rovers.

Domingo, 18 — A's 9 horas — Match de cricket entre as equipes principaes do "Dragon" e do Rio Cricket Athletic Association (havendo um almoço para os componentes do team).

A's 15,30 — Match de foot-ball com a équipe do Rio Cricket Athletic Association — Festa offerecida pelos hospedes do Hotel Tijuca a 25 tripulantes.

Segunda-feira, 19 — Partida do navio.

Nota — Todas as partidas de cricket, football, e rugby realizar-se-ão no campo do Rio Cricket and Athletic Association em Nictheroy.

O "Church Hall" sito á rua Evaristo da Veiga estará diariamente aberto das 15 ás 23 horas para diversão da tripulação. Haverá concertos, lutas de box e serviço de buffet.

Os campos do Rio Cricket Athletic Association, á rua Tiradentes, 637, Nictheroy estarão livres todos os dias uteis das 14 ás 16 horas.

Associação Christã de Moços — Rua Araujo Porto Alegre, 36 — O edificio social estará aberto todos os dias e os tripulantes do navio gosarão de todas as regalias concedidas pela Associação, podendo frequentar os salões, a bibliotheca, sala de bilhar, o gymnasio, os banhos e a grande piscina (agua doce).

— Durante a sua permanencia no porto, os officiaes de bordo serão considerados socios honorarios dos seguintes clubs: Club Central, Av. Rio Branco, 118, 3º andar — Rio Cricket & Athletic Association, Nictheroy — Rio Sailing Club — Estrada Fróes, Nictheroy — Paysandu' Athletic Club — Rua Paysandu', 215 — Rio de Janeiro Country Club — Av. Vieira Souto, 556 — Gavea Golf Club — Praia da Gavea.

QUIZERAM SER MAIS REALISTAS DO QUE A MAIORIA DE SEUS CONGENERES

Ha dias, recebemos uma carta, em que o missivista se queixava do augmento imprevisto da chicara de café, de 100 para 200 réis, verificado no café "Moka" e hoje vem-nos uma rectificação, mandada pelos proprietarios do dito estabelecimento.

Como é nosso habito, e para sempre trazer bem informados os nossos leitores, publicamos essa reclamação:

"Illmo. Sr. Redactor do **"Diario Carioca"** — Rio, 5 de maio de 1930 — Cordiaes saudações — Deparando em vosso conceituado orgão de 4 do corrente, com um artigo sob a epigraphe **"Quizeram ser mais realistas do que a maioria de seus congeneres"** — devemos a bem da verdade, trazer ao conhecimento vosso, varios esclarecimentos, certos de que as informações levadas ao vosso conhecimento, por outrens, são frutos de observações erroneas.

Em abril do anno p. findo, fundámos, á Avenida Rio Branco n. 52, o "Café Catharinense", vendendo, então, o café a 100 réis a canequinha.

Posteriormente, isto é, em outubro do mesmo anno, adquirimos, por insistentes offertas do então proprietario, o Café Moka, tendo immediatamente sido mudado o titulo de "Moka" para o de "Café Catharinense" passando tambem ao preço de 100 réis, a canequinha de café.

Como bem vedes, não foi o "Moka" quem adoptou o systema. O "Moka" deixou de existir desde que o adquirimos e fizemos a ampliação do nosso, que tambem não é quasi ao lado, conforme vossa noticia, e sim, perfeitamente juntos e ligados.

Se houvesse de nossa parte, vontade de livrarmo-nos do antigo "Moka", já tendo conseguido esse intento em outubro do anno passado, com certeza, nessa epoca teriamos elevado o preço do café, não deixando para fazel-o oito mezes depois. Muito menos razão ha para ser considerado como "truc commercial", um augmento feito, não veladamente, conforme deixaes transparecer no vosso artigo, mas sim, delicadamente, com tres dias de antecedencia, por avisos especiaes, em cartões distribuidos em todas as mesas, com os seguintes dizeres, e dos quaes junto um exemplar: **"Para poder continuar a bem servir a minha distincta clientela, sou forçado a elevar o preço do café para 200 réis, a partir do dia 1º de maio. O chopp e a media, continuarão ao preço actual.**

Collocámos, ainda, em todos os espelhos do estabelecimento, avisos da elevação do preço do café, com a antecedencia de tres dias.

Agora, admiraes o nosso gesto. Explicamos. De facto, nós pretendiamos ser mais realistas do que os outros, porém, por neophitos no assumpto, porque a' primeira vista nós encaramos o problema por um prisma muito differente, não levamos em conta despezas, que só os bons conhecedores do assumpto sabem como sejam quebra de chicaras, assucareiros, louças em geral, multas, exigencias imprevistas, etc. etc.

Poderiamos, sr. Redactor, continuar a fornecer o café a 100 réis, se o nosso ponto de vista fosse, unicamente, vender barato, mas não o é; nós queremos, e de facto o fazemos, vender café bom, isento de processos improprios, não temendo, por isso, qualquer confronto, porquanto, tão bom como o nosso, poucos fornecem, melhor — nenhum.

Muito grato pela attenção que podeis nos dispensar, sou leitor e amigo grato. — **A. F. da Silva**".

Um habeas-corpus em favor de um expulsando

Impetraram, á Egregia Côrte, uma ordem de "habeas-corpus", em favor do allemão Augusto Frederico Maraguardt, seus advogados, por ter elle sido expulso do territorio nacional.

O fundamento de ser o mesmo nocivo aos interesses da Nação foi dado a portaria do ministro da Justiça, expulsando-o, e o relator, ministro Edmundo Lins, requisitou ao mesmo, informações sobre as allegações dos impetrantes.

Os marinheiros da Aviação Naval reclamam contra a boia

Recebemos de um marinheiro da Aviação Naval, uma carta, na qual solicita a nossa intervenção junto ás altas autoridades Navaes, no sentido de que sejam tomadas providencias, tendentes a melhorar o rancho que lhes é fornecido, na Ponta do Galeão.

Allegam elles que os generos fornecidos pelo "Departamento Alimenticio" é bom e em quantidade sufficiente, acontecendo, porém, que os respectivos commissarios lhes fornecem refeições intragaveis e em quantidade diminuta.

Como se deprehende da queixa, a culpa não recáe no Departamento Alimenticio, e sim nos commissarios, razão porque, pedem da parte das altas autoridades, uma fiscalização rigorosa quanto ao emprego dos generos fornecidos.

DIVERSAS NOTICIAS DO EXTERIOR

A policia parisiense acaba de prender Charles Millot, neto do famoso artista Millot, que estava implicado num ruidoso caso de venda em grande quantidade de obras primas falsificadas.

Interrogado, Charles Millot confessou que fizéra copias de Dogas, Cezanne, Monet, Rousseau, Carot, Sisley e outros, no seu studio, tendo com as suas fraudes illudido a maioria dos melhores criticos e compradores do mundo, pelo que ganhou varios milhões de francos durante um periodo de muitos annos.

* * *

Em consequencia de violenta explosão e incendio, na fabrica da companhia Bibby, de Liverpool, morreram seis pessoas, calculando-se que suba a uma centena o numero de feridos.

* * *

Noticias procedentes de Vienna dizem que os socialistas e os partidarios de Heimwehr, em numero approximado de dez mil e cinco mil, respectivamente, realizaram, domingo ultimo, enthusiasticas manifestações, no decurso das quaes se registrou sério conflicto entre as duas facções.

A policia, reforçada por quinhentas praças da guarnição da capital austriaca, interveiu para separar os contendores, conseguindo, finalmente, restabelecer a ordem.

* * *

O presidente da Republica grega, sr. Zaimis, recebeu, em audiencia especial, o ministro dos Negocios Estrangeiros da Hungria, que foi a Athenas com o objectivo especial de assignar o texto do pacto greco-hungaro.

* * *

O capitão Lewys Yancey, acaba de annunciar á imprensa novayorkina o seu proposito de realizar brevemente um cruzeiro aereo á America do Sul, com ponto terminal em Buenos Aires.

* * *

O chanceller federal da Austria, sr. Schober, regressou a Vienna, de sua viagem a Paris e Londres.

* * *

O sportman portuguez Antonio Gomes Vieças, que partiu, no ultimo sabbado, de S. Martinho, afim de tentar uma viagem a Manáos, a bordo de um "cutter" de apenas oito metros de comprimento e dois de largura, não tenciona tocar em qualquer ponto, antes de attingir a costa brasileira.

* * *

O congresso do Partido Liberal da Rumania approvou uma moção oppondo-se á volta do principe Carol e mostrando-se favoravel á manutenção da regencia.

A opposição do partido ao gabinete Monier está sendo considerada como enfraquecida, visto como não foi pedida a renuncia do gabinete, limitando-se os liberaes a criticar as leis financeiras e administrativas do governo.

* * *

O presidente da França, sr. Gaston Doumergue, inaugurou em Alger, onde se encontra, a estatua do sr. René Viviani, primeiro ministro da França, quando irrompeu a Grande Guerra.

O sr. Viviani era argelino de nascimento, pois nasceu no quartel-general da Legião Estrangeira em Sidi Bebabbes.

* * *

Sabbado ultimo, quando jogava uma partida de polo em Gosport, o tenente-commandante Lord Louis Mountbatten, primo do rei Jorge V, quebrou o pescoço, em consequencia de uma quéda.

* * *

Commenta-se, nos circulos automobilisticos, londrinos, que o famoso volante major Seagrave desenhou secretamente um barco-automovel de typo especial, que se chamará "Miss England II" e com o qual espera poder conseguir uma velocidade de cem milhas por hora.

ENTRE A CARNEIRADA DO CATTETE

Prestaram compromisso mais 13 deputados — Eleito o presidente e os vice-presidentes da Camara — Em quem votou a minoria — A organização das commissões — Serão lidos, hoje, os pareceres sobre o pleito de Minas

Sr. Rego Barros, reeleito presidente da Camara

A Camara realizou, hontem, a sua primeira sessão ordinaria da presente legislatura.

Presidiu os trabalhos, o sr. Plinio Marques, que foi secretariado pelos srs. Domingos Barbosa e Mario Alves.

Era uma mesa gorda. São esses, de facto, os deputados mais obesos da Camara...

Nas tribunas, apenas se viram os elementos da concentração, que permaneceram todo o tempo com os braços cruzados e os olhos no tecto, observando os quadros que lá foram pintados ha varios annos.

O que elles tinham, porém, era agua na boca...

"ASSIM PROMETTO"...

Após a leitura da acta, o sr. Cardoso de Almeida requereu que fossem introduzidos no recinto, afim de tomarem posse, os deputados presentes na Casa, que ainda não haviam prestado o compromisso regimental.

Conduzidos pelos srs. H. Firmesa e Mario Alves, os novos deputados chegaram até á mesa, proferindo, então, um a um, o "assim prometto" do estylo...

São os seguintes, os que hontem juraram obediencia ao Cattete:

Henrique Dodsworth, Arthur Lemos, Aarão Reis, Jorge de Moraes, Samuel Hardmann, Austregesilo, José de Moraes, Eloy Chaves, Alvaro de Carvalho, João Sampaio, Valois de Castro, Ataliba Leonel, Sylvio de Campos, Roberto Moreira, Marcondes Filho, Luz Pinto, Abelardo Luz e Fulvio Aducci.

Contrastando com a physionomia alegre do conego Valois de Castro, o sr. Roberto Moreira, quando prestou o compromisso, apresentava uma legitima "cara de poucos amigos"...

A ELEIÇÃO DO PRESIDENTE E DOS VICE-PRESIDENTES

Passando-se á ordem do dia, foi feita a chamada para a eleição do presidente e dos dois vice-presidentes, tendo respondido 142 deputados.

De accôrdo com as ordens do Cattete, a maioria sufragou o nome do sr. Rego Barros, para presidente, e Plinio Marques e Domingos Barbosa, para 1º e 2º vice-presidentes.

Foi o seguinte o resultado apurado:

Para presidente: — Rego Barros, 134 votos; Alvaro de Carvalho, 6, João Sampaio, 1 e 1 cedula em branco.

Para 1º vice-presidente — Plinio Marques, 127 votos; Rodrigues Alves, 6, Plinio Casado 2, João Elysio, Domingos Barbosa e João Suassuna, um voto cada um; inutilizadas, 3 cedulas, e em branco 1.

Para 2º vice-presidente — Domingos Barbosa, 133 votos; Sá Filho, 6, Bocayuva Cunha e Arthur Lemos, 1 voto cada um; em branco, 1 cedula.

Os eleitos foram immediatamente proclamados e levantou-se a sessão.

EM QUEM VOTOU A MINORIA

Os srs. Plinio Casado, Antunes Maciel, Adalberto Corrêa, Araujo Cunha, Candido Pessôa e Adolpho Bergamini suffragaram o nome do sr. Alvaro de Carvalho, para presidente da Camara.

O sr. Mauricio de Lacerda, o do sr. João Sampaio, o Washington da Sloper.

Naturalmente o sr. Mauricio teve esse procedimento para fazer pilheria com o deputado mais parecido com o presidente da Republica...

A ATTITUDE DOS GAUCHOS

Os deputados gauchos pertencentes ao Partido Republicano, em contrario dos libertadores, suffragaram a chapa official para presidente da Camara.

O facto foi muito commentado, procurando alguns elementos opposicionistas **ligal-o a uma conferencia de 20** minutos que o leader da maioria teve, antes da sessão, no recinto, com o senhor Carlos Pennafiel.

Por uma dolorosa coincidencia hontem mesmo, no expediente, foi lida a

Sr. Carlos Pennafiel, que conferenciou com o leader da maioria e votou na chapa official

Sr. Alvaro de Carvalho, em quem votou a minoria

communicação do juiz Carneiro da Cunha enviando á Camara o processo instaurado contra o sr. Simões Lopes...

São os seguintes os representantes do P. R. R. que votaram no sr. Rego Barros:

Carlos Pennafiel, Augusto Pestana, Nicoláo Vergueiro, Domingos Mascarenhas e Barbosa Gonçalves.

Os srs. Ariosto Pinto e Lindolfo Collor não estiveram presentes á sessão.

A ELEIÇÃO DOS SECRETARIOS E SUPPLENTES

Na sessão de hoje, a Camara procederá a eleição dos secretarios e supplentes. O criterio é o da reeleição. Assim continuarão os srs. Bocayuva Cunha, como 1º secretario, Hermenegildo Firmeza, como 3º secretario, Abelardo Luz, como 4º secretario, e Caiado de Castro, como supplente.

Ha duas vagas: as dos srs. Baptista Bittencourt, 2º secretario, e Ajuricaba de Menezes, supplente, que não voltaram á Camara. Para a primeira, deverá ser eleito o sr. Mario Alves e, para a segunda, o sr. Araujo Lima.

O CASO DE MINAS

A 5ª commissão de inquerito da Camara, que está tratando do caso das eleições mineiras, foi convocada para hoje, devendo os relatores apresentar os seus pareceres.

O "JUIZ" ROMEIRO NA CAMARA

Foi visto hontem, novamente na Camara, o famoso "juiz" João Romeiro. S. s. demorou-se longo tempo na sala do café, sempre no meio dos "concentristas". Destes, porém, a quem o sr. Romeiro prestou mais attenção foi ao sr. Pereira Junior. Talvez pelo facto de possuir o sobrenome "Pereira", indicio de parentesco com o "eminente" Zé Pereira...

A ORGANIZAÇÃO DAS COMMISSÕES

Hoje ou amanhã, os srs. Rego Barros e Cardoso de Almeida deverão escolher os novos membros das commissões permanentes da Camara. O criterio será o da reeleição.

Ha, porém, muitas vagas, que deverão ser preenchidas de accordo com a vontade do sr. Washington Luis...

DESALMADO PROXENETA

INCENDIOU AS VESTES DA "ESCRAVA" QUE LHE RECUSOU DINHEIRO

A infeliz falleceu ante-hontem

Em a nossa edição de sabbado ultimo, noticiámos sob os titulos supra a scena revoltante e cruel de que foi principal protagonista o portuguez José Gomes de Souza, individuo tambem conhecido pelo nome de Manoel Coelho dos Santos.

Narrando a occurrencia, declaramos que sua amante, a senhora Stella Portugal Lameiro, de côr branca, brasileira, com 27 annos de idade, viuva, de occupação domestica, residente em sua companhia, no Engenho de Dentro, na rua Braulio Muniz n. 25, era mais que sua amante: era escrava.

Sobre viver ás expensas da infeliz, o proxeneta a explorava pelo terror. Espancava-a quando ella não lhe dava o dinheiro que pedia.

Foi assim que succedeu ainda na noite de 2 do corrente. José ou Manoel pedira na vespera que Stella lhe arranjasse uma certa quantia.

A infeliz promettera. Mas porque não fôra pequena a importancia ella não poude obter.

Chegando á casa com a noticia de que não obtivera o dinheiro, Stella irritou com isso o amante a tal ponto que elle a esbordoou covardemente.

Acabrunhada com o succedido resolveu Stella tentar contra a existencia, para o que embebeu as vestes em alcool.

Poucos momentos depois, entretanto, ella arrependeu-se. E quando pedia perdão ao cruel amante, promettendo-lhe que no dia immediato lhe arranjaria o dinheiro pedido, elle exasperado, exclamou:

— Você quer é matar não é? Pois vamos então acabar com esta scena!

E juntando o gesto á exclamação, riscou um phosphoro e ateou-lhe a chamma ás vestes.

Vendo-a envolta em chammas, o cruel proxeneta, para fazer acreditar na hypothese de uma tentativa de suicidio, entrou a gritar por soccorro.

Stella, que soffreu queimaduras generalizadas dos 1º, 2º e 3º gráos, depois de receber curativos no Posto de Assistencia do Meyer, foi internada no Hospital de Prompto Soccorro.

O criminoso foi preso e conduzido á delegacia do 19º districto, indo varias testemunhas presenciar o accusado, narrar o facto pela forma aqui descripta.

No hospital, em seu leito de dôr, Stella soffrendo embora as consequencias do gesto cruel e covarde do seu amante e caften, pediu para elle o perdão da lei, declarando que mesmo assim, ainda o amava.

E, — pobre infeliz! — em meio das mais cruciantes dores veio ella a fallecer na madrugada de domingo ultimo no Prompto Soccorro, sendo o seu cadaver removido para o necroterio do Instituto Medico Legal.

ONDE ANDARA' O "RAYMUNDINHO"?

Raymundo Tavares Magalhães Filho, conhecido na intimidade pelo appelido de "Raymundinho", chegando da Parahyba do Sul, onde seu progenitor reside, veiu hospedar-se na casa de seu irmão Ignacio Tavares de Magalhães, á ladeira Pedro Americo.

Ahi tempos depois de estar residindo, "Raymundinho" apaixonou-se por uma cunhada do irmão, de nome Carolina de Andrade.

Raymundo Tavares de Magalhães, ou "Raymundinho"

Ignacio, vendo que o irmão era um inexperiente e que sua cunhada não o convinha, não só pelo seu genio irascivel, como por ter a mesma ligações amorosas com outro homem, resolveu procurar seu pae e narrar-lhe o que se vinha passando.

Os paes de "Raymundinho" conseguiram evitar que o mesmo se casasse com Carolina, sem comtudo evitar que os dois fizessem uma união illegal.

Os paes de "Raymundinho", o tenente Raymundo Tavares de Magalhães e d. Georgina Tavares de Magalhães, resolveram tambem residirem nesta capital e foram occupar uma casa fronteira a que residia o filho com a amante.

Carolina, com o seu genio irascivel trazia o moço numa vida infernal.

Sabbado ultimo, depois de uma forte altercação, Raymundo desappareceu de casa.

Hontem, á casa da rua Universidade, chegou uma carta do moço. Da leitura dessa missiva entende-se que Raymundo está disposto a pôr termo a existencia.

O facto foi levado ao conhecimento da policia do 16º districto, que tomou as providencias para descobrir o paradeiro do desapparecido.

Um menino morto por um auto-caminhão da Brahma

O menino João, de côr branca, brasileiro, com 8 annos de edade, filho de Antonio Joaquim de Souza, residente na rua Adriano n. 77, hontem, á noite, na esquina da rua Archias Cordeiro com a rua Piauhy, quando brincava com outros menores, na occasião em que procurava atravessar aquelle cruzamento, foi atropelado e morto sob as rodas do auto-caminhão da Brahma, n. 1.042, que lhe passou sobre o thorax, esmagando-o.

O pequenino João, que então brincava com a menina Olga, de 6 annos de edade, filha de João Santos, proprietario de um botequim que fica proximo ao local do desastre, teve a infeliz lembrança de pular á trazeira de um auto-caminhão de leite **Hygia**, do qual vinha de se apear, quando foi atropelado para morrer.

O cadaver da victima foi removido para o necroterio do Instituto Medico Legal.

O chauffeur Cassiano Barbosa, que dirigia o referido caminhão, compareceu mais tarde á delegacia do 19º districto policial, onde se apurou não lhe caber a menor culpa no desastre.

Morreu com a sua montada sob as rodas do expresso S C 1

Joaquim Teixeira Bastos, de côr branca, brasileiro, com 20 annos de edade, casado, empregado no commercio, morador na rua Carmelita, numero 48, domingo ultimo, pela manhã, resolveu fazer um passeio a cavallo.

Na occasião, porém, em que, com a sua montada, procurava transpôr o leito da E. F. Central do Brasil, na estação de Deodoro, foi colhido pelo expresso S C 1, sendo morto immediatamente, sob as rodas do comboio, tal como succedeu á sua montada.

O cadaver do infeliz foi removido para o necroterio do Instituto Medico-Legal, sendo o cavallo morto no desastre, enviado para a Sapucaia.

Methodo de Friedman para a prophylaxia e tratamento de tuberculose

Recebemos um exemplar do folheto no qual são ministradas as directrizes para o emprego da Vaccina de Friedman na luta anti-tuberculosa.

Esse util trabalho é da lavra do dr. Miguel Isaacson, professor cathedratico da Faculdade de Medicina do Paraná, no qual o illustre professor descreve as differentes phases do terrivel mal.

O folheto está dividido em diversos capitulos, onde são analyzadas a infecção, a acção prophylatica da vaccina, os cuidados a observar, a vaccina therapeutica, e a sua reacção local, geral e focal.

E' um trabalho interessante, cuja leitura recommendamos de preferencia á classe medica.

A MULHER CORTADA EM PEDAÇOS

Uma tragedia horrenda que emocionou Paris

Paris, abril de 1930.

Poucos crimes, por certo, despertaram, até agora, tanto horror e indignação quando o de que a imprensa franceza vem tratando sob o titulo "A mulher cortada em pedaços".

Comprehende-se que a execução de um assassinio torne necessario, muitas vezes, certa salvejeria. Mas o de que nos occupamos não encerra, siquer, uma ligeira passagem que não cause arrepios mesmo ás pessoas mais insensiveis. A brutalidade, ou, melhor, a bestialidade que o caracterisa do começo ao fim é de aterrar, é absolutamente inconcebivel. Tudo nelle, em fim, se entretece de modo a tornal-o, sem a menor sombra de duvida, o crime mais horrivel registrado em qualquer ponto da França nos ultimos annos. Talvez mesmo em qualquer epoca ou paiz.

Paul Schenk é polonez, mas, ainda moço, emigrou para a Allemanha, transferindo-se, em seguida, para a França. Era, então, casado, mas, devido ao seu temperamento, a esposa o abandonou, acompanhando-a o filho mais velho, emquanto o mais moço, destinado a assistir ao mais terrivel dos espectaculos, preferiu ficar com o pae, que, pouco depois, passava a viver maritalmente com Hedwig Jagodzinski, tambem natural da Polonia.

De Vick, onde trabalhara como mineiro, passou para Carling e, posteriormente, para Sainte-Fontaine, onde gasava fama de sobrio e trabalhador. O seu unico defeito era brigar frequentemente com a amante, cuja conducta nunca mereceu censuras da visinhança, sendo mesmo considerada como pessoa muito seria.

O certo, porém, é que o idylio illicito de quasi cinco annos estava fadado a terminar tragicamente. O movel da tragedia foi uma cedula de 50 francos, mas na falta deste teria sido qualquer outro: sob a tunica do modesto operario se disfaçava a besta fera que sentia sede de sangue humano.

Uma tarde começou Paul Schenk a discutir com a amante a proposito do desapparecimento de uma cedula de 50 francos, accusando-a de a ter furtado. Amedrontada, Hedwig procurou fugir por uma janella, mas foi agarrada pelo monstro, que, sem attender á sua dolorosa invocação dos nomes de Jesus e Maria, que lhe saiam dos labios, tratou de estrangulal-a, atirando-a, em seguida, para um canto, na convicção de que já se encontrasse sem vida. Vendo-a, entretanto, ainda se mover pouco depois dessa scena, que foi assistida pelo seu filhinho Jean, de 10 annos, reiniciou a sua tarefa, macabra, servindo-se, então, do lenço que a victima tinha em volta do pescoço, para completar o estrangulamento.

A' noite, como tivesse de trabalhar, deixou o filhinho no mesmo leito onde collocara o corpo de Hedwig. No dia seguinte, ainda não procurou desfazer-se do cadaver, de modo que o pequeno Jean teve de passar mais uma noite sosinho ao lado do corpo da estrangulada.

No terceiro dia, já o mau cheiro se estava tornando insupportavel. Mas como se desembaraçar do cadaver sem despertar desconfianças entre os demais moradores do predio? Foi nessa conjunctura que Paul Schenk se lembrou de se haver dedicado, anteriormente, a profissão de açougueiro, pensando, desde logo, em exercer no cadaver da amante a habilidade adquirida no côrte de carne verde. Assim, deu inicio á segunda parte do seu crime diabolico. Despiu o cadaver e com o auxilio de uma faca de cosinha, começou por separar a cabeça, que collocou dentro de um balde.

Depois, entregando uma vela ao pequeno Jean, que tremia de horror, se encaminhou, em sua companhia, para a adega, onde rachou a cabeça ao meio com o auxilio de uma afiada machadinha, deixando os dois pedaços no mesmo balde. Feito isso, voltou ao quarto de dormir e cortou os dois pés, que queimou na cozinha ainda com os sapatos. E, cansado do esforço despendido, mas sem o menor signal de remorso, foi dormir com o filho ao lado do cadaver já sem pés nem cabeça.

No dia seguinte, fingindo ter necessidade de fazer um cercado, abriu á plena luz do sol, alguns buracos, em um dos quaes enterrou a cabeça de sua victima. Descansou mais um dia para, no immediato, com o auxilio de uma serra, seccionar as duas pernas um pouco acima dos joelhos e, amarrando-as a um pedaço de ferro, atirou-as a uma valla a cerca de um kilometro de sua habitação. Nessa tarefa ainda foi o monstro auxiliado pelo seu filho.

Restava-lhe ainda o tronco da infeliz Hedwig, com o qual não podia deixar o edificio sem despertar desconfianças. Por isso, lembrou-se de enterral-o no proprio quarto onde dormia, tendo, antes, o untado com uma substancia qualquer para que o máo cheiro não viesse a trail-o.

Estava, portanto, concluida a sua horrivel tarefa e tinham desapparecido todos os traços do crime abominavel.

Assim, ameaçou o filhinho de darlhe o mesmo destino se pronunciasse uma palavra sobre o que vira e foi dormir socegado, reiniciando no dia seguinte a sua vida ordinaria.

Hedwig Jagodzinski tinha uma irmã, sra. Widzieczny, a quem o miseravel, dizendo-se "viuvo temporariamente", avisou que a amante, sentindo-se doente, partira para a Allemanha, onde tambem elle pretendia fixar residencia.

Com effeito, alguns dias mais tarde, embarcava, deixando o pequeno Jean em companhia da sra. Widzieczny, que começou a suspeitar da longa ausencia de sua irmã. Interrogando o garotinho, obtinha invariavelmente a mesma resposta: "A mamã foi para a Allemanha; ella voltará com o papá". Mas, recorrendo a varios trucs, terminou por conseguir a confissão completa do monstruoso crime. E foi ainda o pequeno Jean quem orientou a policia para a descoberta dos membros, pois acompanhado das autoridades locaes lhes ia indicando serenamente: "Aqui está a cabeça; foi aqui que o papá queimou os pés; cavando neste logar os senhores encontrarão o tronco; aqui está a serra com que elle seccionou as pernas do cadaver, a faca com que cortou a cabeça, a machadinha de que se serviu para rachal-a ao meio, o balde em que a conduziu para a adega e a cama onde dormimos quatro noites ao lado do cadaver. As pernas foram atiradas numa valla, mas é facil encontral-as porque estão presas a um grande pedaço de ferro". E, seguindo-se suas indicações, encontraram-se todos os membros da mulher cortada em pedaços, menos os pés que foram queimados.

PRIMEIRA EXPOSIÇÃO DE CARICATURAS DE MARIO MENDEZ

Auto-caricatura de Mario Mendez

Mario Mendez, o conhecido caricaturista, vae fazer uma exposição de suas caricaturas no Lyceu de Artes e Officios. O merito desse artista está em elle se ter feito por si mesmo, pelo seu proprio esforço, apenas alimentando, expandindo uma natural aptidão, sem nenhuma preoccupação de escola. E os seus trabalhos são originaes, têm profundamente marcado o traço da sua personalidade. Hão de, por conseguinte, despertar interesse, attraindo numerosos visitantes.

A inauguração foi fixada para o dia 8 do corrente, ás 15 horas.

Illustrando os assertos que viemos de fazer ácerca de Mario Mendez, damos uma amostra do seu valor, numa auto-caricatura.

UM SEPTUAGENARIO MORTO POR UM TREM

Na manhã de hontem, quando atravessava a linha ferrea na estação de Bomsuccesso, o septuagenario Manoel Joaquim Maia foi colhido por um expresso de Petropolis, residente á rua Mesquita n. 13.

O septuagenario Manoel Joaquim Maia, morto pelo expresso de Petropolis

O infeliz ancião teve a morte instantanea, sendo seu cadaver com guia da policia do 22º districto, recolhido ao necroterio do Instituto Medico Legal.

O atrazo no pagamento dos vencimentos das praças do Corpo de Marinheiros Nacionaes

Estamos no sexto dia do mez, e até hoje, as praças que compõem o Corpo de Marinheiros Nacionaes, não receberam os seus vencimentos.

Não é justo que tal excepção se verifique, uma vez que nos demais departamentos da Marinha, o pagamento é feito logo nos primeiros dias do mez.

Como tudo, porém, tem a sua razão de ser, aquelles que mais de perto privam com esta corporação, explicam que este atraso no pagamento do "pret" dos marinheiros, é oriundo de um dissidio existente entre o commandante do batalhão, sr. Castro Silva e o respectivo commissario Octavio dos Santos.

Para o facto, chamamos a attenção do ministro da Marinha, para que faça cessar, senão a divergencia entre aquelles officiaes, pelo menos o atraso no pagamento aos marinheiros, que têm, como todos nós, compromissos a saldar.

Negado o habeas-corpus ao mestre de musica da Marinha

O SUPREMO TRIBUNAL FEDERAL DECIDIU-O POR UNANIMIDADE DE VOTOS

Impetrou uma ordem originaria de "habeas-corpus" ao Supremo Tribunal Federal, por seu advogado, o mestre de musica Pedro de Alcantara, que allega soffrer constrangimento illegal por parte do ministro da Marinha.

O alludido mestre diz em seu pedido que se acha obrigado a prestar o serviço de estado, como são obrigados todos os officiaes de Marinha, salvo no caso de invalidez, comprovada por inspecção de saude.

O ministro relator Leoni Ramos, declarando o seu voto, mostrou que em face da recente reforma constitucional, e mesmo por mais liberal que se fosse em materia de "habeas-corpus", não podia conhecer do pedido que não se enquadrava nesse recurso legal.

Assim, foi negada a medida requerida, por unanimidade de votos.

O "FLORIDA", DE PASSAGEM PELA GUANABARA

DEVIDO A CERRAÇÃO ESSA UNIDADE FRANCEZA, TEVE A SUA CHEGADA A ESTE PORTO RETARDADA

A artista Simone Vaudry

Procedente de Genova e escalas de costume, transpôz a barra hontem, o paquete francez "Florida", que se destina ao Rio da Prata. Esse navio, que era esperado ás primeiras horas da manhã, esteve muito tempo, fundeado fóra da barra, aguardando abrandar a forte cerração que reinava.

A bordo do "Florida", viajaram com destino ao Rio, grande numero de passageiros, figurando entre elles, os componentes da Companhia Franceza André Brulé, que vindo inaugurar a temporada do Theatro Municipal, deverá estrear amanhã, com a comedia em tres actos, "Notre Amour", de Fernaud Nozieres.

Fazendo parte da Companhia Brulé, se apresentará pela primeira vez á platéa carioca, a artista Simone Vaudry, que é já conhecida do povo sul-americano e já tem desempenhado com exito, em films cinematographicos.

O "Florida", levantou ferros, hontem mesmo á tarde em demanda dos portos platinos.

Aggredido com uma punhalada

Na cocheira da firma Antonio Carvalho, á rua Benedicto Hyppolito numero 62, trabalham Antonio Martins, solteiro, brasileiro, com 34 annos; João de Souza, conhecido pelo vulgo de "João Sujo" e um outro, de alcunha "Marracho".

Na manhã de ante-hontem, os tres sairam num caminhão para levar mercadorias para a feira-livre da praça da Bandeira.

Ahi, quando era procedida a descarga do vehiculo, um senhor idoso, que passava pelo local, accidentalmente pisou num dos pés de "Marracho".

Este, individuo de genio violento, e rancoroso, ante o acontecido, avançou para o velho, afim de aggredil-o.

Antonio Martins, homem calmo, evitou que a aggressão fosse perpetrada, resultando dessa sua attitude, ter violenta discussão com "Marracho".

Devido a intervenção dos demais companheiros, os dois homens não chegaram a vias de facto.

Terminados os trabalhos, todos se retiraram para a cocheira, parecendo estar a situação normalizada.

O odio, porém, de "Marracho", não desapparecera e elle esperava um momento propicio para uma ajusta de contas com Antonio Martins.

Hontem, chegou esta occasião.

Antonio Martins, desejando um vale, foi ao escriptorio da empresa.

Ao chegar á porta do mesmo, lá estavam "Marracho" e "João Sujo".

O primeiro, logo que avistou Martins, encaminhou-se para elle e entrou a insultal-o.

De genio moderado, Martins, a principio tudo tolerou, afim de evitar a luta.

Taes foram, porém, os insultos e ameaças recebidos, que passou a reagir no mesmo diapasão.

Foi neste momento que "João Sujo", tomando o partido de "Marracho", sacou de um punhal e avançou para Antonio Martins, vibrando-lhe uma profundo golpe no peito, do lado esquerdo.

Gravemente ferido, Martins, caiu ao solo, emquanto o criminoso procurava fugir, o que não conseguiu, pois, preso, foi levado para a delegacia do 14º districto, onde foi autuado em flagrante, e recolhido ao xadrez.

"Marracho", aproveitando-se da confusão estabelecida, logrou fugir.

O ferido foi soccorrido pela Assistencia, e em estado gravee, internado no Hospital de Prompto Soccorro.

Partido Libertador de Pelotas

Da secretaria do Partido Libertador de Pelotas, recebemos communicação de que em assembléa geral, realizada a 31 de março findo, elegeu e deu posse ao seu directorio para o biennio que vae de 31 março de 1930 a egual data de 1932.

São os seguintes os novos membros do directorio:

Presidente, dr. Francisco Simões; vice-presidente, Anacleto Firpo; secretario, Leopoldo de Souza Soares; thesoureiro, major Olavo Affonso Alves; conselho fiscal: dr. João Rouget Peres, major Hugo Tatsch e dr. Bruno de Mendonça Lima.

O "Petit Trianon" receberá, hoje, em seu seio o novo immortal, Affonso Taunay

Realiza-se, hoje, ás 21 horas, no "Petit Trianon", a recepção do novo academico, recentemente eleito, sr. Affonso Taunay.

O recipiendario que fará o discurso de saudação ao illustre escriptor patrio que entra para o seio dos immortaes, será o sr. Roquette Pinto.

A cadeira conquistada pelo sr. Affonso Taunay tem por patrono Adelino Fontoura, e desde 1877 estava occupada por Luis Murat, que tem, no homenageado de hoje, um successaneo digno dos maiores encomios pela sua longa bagagem intellectual e literaria.

"DIARIO" FORENSE

JURISPRUDENCIA DA CORTE DE APPELLAÇÃO

MORATORIA

Appellação Civel n. 41

Publicamos abaixo um accordam, cujo conteúdo já constitue jurisprudencia pacifica da Côrte de Appellação, por tão repetido. No emtanto, podemos dizer que em essencia, está contrario ao dispositivo do Codigo Civil.

O inciso daquelle Codigo, que se subordina ao n. 1 do art. 1.503, prescreve que o fiador ficará desobrigado se sem seu consentimento o credor conceder moratoria.

E a Côrte, firmando doutrina em contrario, parece não ter attendido a intenção do legislador que é evitar a exploração do fiador por parte do proprietario e inquilino mancommunados, para cobrança de alugueres não devidos e ditos atrazados.

De accôrdo com o nosso modo de pensar, está o dr. Alvaro Berford, luminar das letras juridicas, conforme se vê do seu voto vencido.

Xucrel

O facto de se ter deixado decorrer longo prazo sem se promover a cobrança dos alugueis que são devidos pelo afiançado, de modo algum importa em concessão de moratoria.

"Vistos, etc. Accordam em 3ª Camara da Côrte de Appellação dar provimento ao recurso tomado por termo a fls. e, reformando a sentença recorrida, julgar procedente a acção e condemnar o réo appellado, no pedido da inicial de fls., os outros appellantes intentaram esta acção, para coagirem o réo appellado a lhes pagar alugueis do predio dado em locação, a 3ª de quem se tornou pelo doc. de fls. fiador com a clausula de principal pagador. A sentença recorrida, considerando que os apptes. concederam moratoria aos appellados; julgou a acção improcedente, nos termos do art. 1.503 do Cod. Civil. O facto, porém, de terem os appellantes, deixado correr longo prazo sem promoverem a cobrança dos alugueis que lhes eram devidos pelo afiançado do appellado, de modo algum importa em concessão de moratoria, conforme reiterada jurisprudencia desta côrte. O appellado não deu prova alguma da existencia da allegada moratoria, tendo a sentença a prezumido apenas por terem os appellantes deixado de cobrar a divida durante muitos mezes. Assim julgando, condemno o appellado, nas custas. Rio de Janeiro, 24 de janeiro de 1930. Montenegro, P. Saraiva Junior — Relator. Dr. Alvaro Berford — Vencido — Votei pela conclusão da sentença appellada confirmando-a. Arlo Fortes. Leopoldo Lima. Fui voto vencido, o desemb. Collares Moreira.

SUMMARIOS DE HOJE

Nas varas criminaes estão marcados para hoje os summarios dos seguintes réos:

Na Primeira: Antonio Paulo de Almeida, João Baptista de Almeida, Adelino Moreira Bastos, Manoel de Oliveira Maia, José Lopes Filho, José Pereira de Souza, Florentino Ponson, Alberto Guaronha, Waldemiro Martins Pereira e Pedro Fortes; Na Segunda: José da Costa e Adalberto Victal; na Terceira: Victor São Paulo de Aguiar, João Monteiro da Cruz Junior, José Nascimento, Alcebiades Dias Pereira e Estevão Gaudencio; na Quarta: Eugenio Laurentz, Jorge Iberê, João de Brito e Dirceu Ribeiro; na Quinta: Waldemiro Holtz, Augusto da Silva Evangelico, Amarillo José Alves e Mathias Oliveira; na Setima: Alcebiades Guimarães, Armando Henrique, José M. Perdo, João Odon, Paulo Oliveira, Milton Costa, Alberto Santos e Paulino Moraes e na Oitava: Amorim Irineu da Silva, Mario da Silva, Catharina Schmidt, Antonio Pereira, Carlos Cruz, Marca Barbosa, Ernesto Peçanha, Luiz Diniz Marquinez, Luiz de Oliveira Pinto, Lucio Illidio dos Santos, José Valente, Octavio Alves da Silva, Waldemar dos Santos Penna, João Anastacio de Oliveira, Adhemar dos Reis Lara, Ernesto Joaquim da Silva Porto e Francisco Nogueira da Silva.

VARAS CIVEIS

Despachos e sentenças

PRIMEIRA

Fallencia — José Martins de Souza — Perante o juiz dessa vara o liquidatario da Companhia Industria e Pesca (S. A.), credora por 5:400$, em cambial, requereu a fallencia de José Martins de Souza, estabelecido á avenida Rio Branco, 9, 3º andar, sala n. 348, e em Ibicuhy, Estado do Rio. — Lloyd Strass — Adiada a assembléa para o dia 26 do corrente.

SEGUNDA

Fallencia — A. J. Martins de Araujo & Cia. — Destituido o syndico e nomeado em substituição, o dr. Ary Coelho Barbosa. Intime-se e prosiga-se.

— Fallencia — F. J. Pinto & Cia. — Digam sobre o pedido o liquidatario e o dr. curador.

TERCEIRA

Fallencia — Eduardo Augusto Cardeiro — Diga o curador das Massas sobre o pedido de fls. 112.

— Massa fallida de L. Boabaid — Julgado habilitado o Banco do Brasil.

— Fallencia — M. Fernandes Freitas — Defiro o pedido de fls. 500; destituido o liquidatario dr. A. Moreira, nomeados provisorios liquidatarios Pinto Bastos & Cia., e marcada a assembléa para 14 do corrente, para serem eleitos liquidatarios.

— Fallencia — Jacob Abess — Adiada a assembléa para o dia 8 ás 13 1/2 horas.

QUARTA

Fallencia — Rios & Cia. — Designada a assembléa para 16 do corrente ás 14 1/2 horas. Incluidos os creditos não impugnados; excluidos os creditos de Saunders & David e Terminogui Vacchi. Incluidos, parcialmente, os creditos impugnados de Antonio Fernandes Motta, Cia. Melhoramentos de S. Paulo, José Martins Junior, Irmãos Rafinetti & Cia., S. A. Charqueada Taubaté, Eduardo Marques Porto e Banco do Brasil.

— Fallencia — Domingos Gonçalves — Julgados habilitados os creditos não impugnados; incluidos os impugnados José Joaquim Martins.

— Concordata — F. Coimbra & C. — Indeferido o pedido de destituição do liquidatario.

— Fallencia — Sociedade Dinamarqueza — Julgada procedente a reivindicação de A. Thum, pela quantia de 305:929$997.

— Fallencia — Antonio de Almeida — Julgadas bem prestadas as contas do ex-syndico Antonio Duarte Amaral.

Concordata — Waldemar Motta Bastos & C. — Julgados habilitados os creditos não impugnados, inclusive o de Porphirio Martins & C. Excluidos os creditos de Manoel José Pereira e Cicero Heredia.

QUINTA

Concordata — J. Jessouroun — Homologada a concordata extinctiva de 50 %.

— Fallencia — Chachamovitz — Em face do parecer do curador, deferido o pedido de venda dos bens da massa.

— Fallencia — José da Silva — Deferido o pedido de venda dos bens da massa.

SEXTA

Concordata — João Gonzalez — Este commerciante, estabelecido á praça Saens Pena n. 11, ajuizou uma concordata preventiva, sob a proposta de 50 % em 4 prestações semestraes. O parecer do dr. curador das massas entende que o pedido não preenche as condições legaes; o commissario nomeado é Jorge Bastos & C. O passivo declarado 174:316$900.

— Fallencia — Muzafir Irmãos — O pedido será examinado nos autos a que se refere.

Assembléas de credores

Estão marcadas para hoje, ás 13 horas, as seguintes:

Terceira Vara Civel — E. P. de Souza e Martins Freitas.

VARAS CRIMINAES

SEGUNDA

Absolvido por falta de provas

Foi absolvido por sentença de hontem, o réo Asdrubal Rios que respondia a processo de desacato e resistencia á prisão, por ter em 8 de dezembro do anno passado num café da rua da Passagem n. 115, promovido uma grande desordem, resistindo á voz de prisão de um policial.

Um ladrão absolvido

Laurindo Francisco de Andrade foi absolvido por sentença de hontem, em crime de roubo por não ter ficado provado o facto criminoso de que era accusado e praticado a 8 de fevereiro deste anno.

QUARTA

Denunciados em crime de roubo

O juiz desta vara recebeu denuncia contra Maciel Alves dos Santos e Paulino Alves dos Santos, accusados de terem em 4 de março do corrente anno, feito um roubo.

ABSOLVIDO, EM CRIME DE APROPRIAÇÃO INDEBITA

Na queixa-crime movida por Maria das Dôres contra João da Costa Agra, por crime de appropriação indebita de 100:000$000, o juiz desta Vara, em sentença de hontem, absolveu o accusado.

SEXTA

Um homicida desclassificado

O juiz Mangarinos Torres desclassificou o crime de tentativa de homicidio, para o de imprudencia, o crime praticado por José Olindo Garcia. Em 23 de janeiro do corrente anno, na rua Maia Lacerda, disparou tiros de revolver contra Paulo Alves Seemeiro, que saiu ferido.

TRIBUNAL DO JURY

A primeira preparatoria de maio

Sob a presidencia do juiz Mangarinos Torres, reune-se, no proximo dia 9, o tribunal popular.

Nessa sessão, realizar-se-á a primeira preparatoria de maio.

Os trabalhos terão inicio ás 12 horas, em ponto.

A tribuna será occupada pelo dr. Alfredo Loureiro Bernardes, que volta a funccionar na promotoria publica, perante o Tribunal do Jury, em substituição ao dr. Julio Oliveira Sobrinho.

O PROCESSO DO DEPUTADO SIMÕES LOPES

No expediente de hontem da Camara, o officio do juiz Carneiro da Cunha foi lido, solicitando a necessaria licença para a continuação do processo do deputado Simões Lopes.

O officio seguiu para a commissão de Justiça.

ESCOTISMO

QUAL É O MELHOR ESCOTEIRO DO BRASIL?

AO VENCEDOR SERA' CONFERIDA, SOLENNEMENTE, COMO CERTIFICADO DE SUA VICTORIA, UMA MEDALHA DE OURO

A TROPA A QUE PERTENCER O VENCEDOR RECEBERA', COMO LEMBRANÇA DO "DIARIO CARIOCA", UMA LINDA TAÇA

CARLOS MOREIRA BORGES DO GRUPO N. S. SALETTE, ALCANÇOU A VANGUARDA DO NOSSO CONCURSO-ESCOTEIRO COM 4.235 VOTOS SEGUIDO POR LINO FERREIRA, DO MEYER. COM 4.222 VOTOS — 39.845 E' O NUMERO DOS VOTANTES

O ESCOTISMO, NO MORRO DE S. CARLOS, PROGRIDE

A nova directoria dos escoteiros Aymorés, merece, realmente, os maiores elogios.

Duas semanas após a eleição, já innumeras actividades e providencias tem tomado em prol do desenvolvimento do escotismo no morro de S. Carlos. Já uma representação dos Escoteiros da União dos Empregados do Commercio e dos Escoteiros Hebreus-Brasileiros, do Corpo Nacional de Scouts, foi no sabbado ultimo, 3 do corrente, visitar a tropa escoteira dos Aymorés, que solennizara a posse de sua nova directoria que assim ficou constituida:

Presidente, Alberto dos Santos Dautel; vice-presidente, Custodio Alves da Purificação; thesoureira, Candida Dautel; secretaria, Joanna Gauryzewsky; director technico, Leonardo Cecilio; madrinha ?; protectoras ??? (estão sendo eleitas).

Assim foi que se realizaram, em conjunto, perante grande numero de familias da localidade, uma demonstração de jogos e cantos que causou a melhor impressão a quantos a assistiram.

Ante-hontem (domingo), os Aymorés outro festejo realizaram. Compareceram duas concurrentes do Concurso Aymoré, as srtas. Ventina Pinto, Carolina Peres Garcia e Laurinda Machado, escoteiras do S. C. Brasil e familias moradoras do bairro.

—— Em reunião da directoria, entre outros assumptos, ficou deliberado o seguinte:

"Dar todos os domingos uma reunião escoteira, convidando para cada domingueira uma tropa escoteira".

Já compareceram: S. C. Brasil, União dos Empregados do Commercio e Hebreus Brasileiros; para o proximo domingo, foi convidado o grupo do Andarahy A. C. e Light. Como vêm os leitores a idéa é optima.

E os rapazes do morro de São Carlos, estão fazendo tudo para honrar o bairro, que foi tido, até-agora, como o mais desordeiro...

"FLOR DE LIS" NAS RESIDENCIAS ESCOTEIRAS

Conforme noticiou o "Diario Carioca" no dia 2 do corrente, realizou-se ante-hontem, a collocação da primeira "Flor de Lis" na residencia do escoteiro Alvaro Silva.

Estando presentes varios grupos, chefes e familias dos convidados, foi dado inicio a solennidade. Dada a palavra ao chefe Manoel Medan, este proferiu uma eloquente oração verberando o motivo daquelle acto.

Usaram da palavra, outros oradores sendo todo saudados com "annaes".

A's 17 horas, foi organizado o "carbeto" sob a direcção do chefe João Ignacio dos Santos, que correu as "Mil Maravilhas", animado que esteve, pelo bem escolhido numero de canções, poesias, monologos, etc., tendo neste ambiente de verdadeira fraternidade sido servido o café a escoteira.

Em se tratando de um acto, pela primeira vez realizado no Brasil, qual a inauguração da "Flor de Lis" (symbolo do escoteiro) e para que seja sempre um documento que diga da solennidade desse acto, foi lavrada uma acta no local da festividade, por opinião geral e que abaixo vae transcripta:

"Aos quatro dias do mez de maio do anno de mil novecentos e trinta, nesta cidade do Rio de Janeiro, na estação do Riachuelo e na casa numero cento e quarenta e seis, da rua Flack, os abaixo assignados foram testemunhas, tomando parte na seguinte solennidade: Reunião de escoteiros e chefes na casa de numero e rua acima referidos, residencia do senhor Alvaro Corrêa da Silva, primeiro escoteiro do Brasil, afim de collocar na porta de entrada da citada residencia uma placa com uma flor de Lys e o distico "Sempre Alerta". Essa flor foi por iniciativa do senhor Alvaro Corrêa da Silva, primeiro escoteiro do Brasil, apresentada para symbolo da presença e consequente acção escoteira. Assim é que, em toda casa onde se encontrar uma placa com uma flor de Lys e o distico "Sempre Alerta", collocada na porta principal da entrada, significa a presença de um escoteiro, sempre promplo, sempre alerta, para, incondicionalmente fazer o bem e a caridade mesmo com o sacrificio da propria vida, de dia ou de noite, com o bem ou máo tempo, tudo emfim, dentro do seu benefico programma de amor, expressão perfeita do bem, manifestação magnifica da grande criação, onde, para o bem da humanidade, se reflecte: Deus! — Sendo assim, concordaram os abaixo assignados que se lavrasse o presente documento, feito por mim, segundo tenente do Exercito Saturnino Lange, que tambem assigno, tudo com o fim unico de prova publica do referido acto. (a) Maria de Lourdes de Oliveira Médon, Saturnino Lange, Manoel Soares De Médon, Raul Campos Rocha, João Ignacio dos Santos, Ernani Gold Smith, Waldemar Custodio, Carmen da Silva Corrêa, Marilda Gomes Vieira, Elza Corrêa da Silva, Diva da Silva Lange, Hamilton Pereira da Silva, Nelson Peres da Rocha, representando o Andarahy A. C. e o dr. Pedro Alexandrino Cardoso, presidente do E. M. E.; Ivo Raposo, Argemiro Rocha, Iser Marques Saraiva, Floriano José dos Prazeres, Waldemiro Gonçalves da Silva, Paulo Antonio, Rubens Borges de Barros, Jorge Silva, Paulo Corrêa da Silva, José Ferreira, Renato Angelo Fadiru, Waldir G. Martins, João Ivo Maranchelli, Americo Buonocore, José Coelho, Oswaldo Gavinho e Alvaro Corrêa da Silva."

OS GRADUADOS DO CORPO NACIONAL DOS SCOUTS ACAMPARAM NO SACCO DE S. FRANCISCO

Sob a direcção do sr. Adhemar Corrêa da Silva, os graduados do Corpo Nacional de Scouts, acamparam no Sacco de S. Francisco, de sabbado para domingo.

Acaparam ainda os guias seguintes: Milton Kastro, jamboriano, e Humberto Gomes, do grupo Hebreus Brasileiros; Dennio Kupper, do Syrio Libanez A. C.

Em visita ao bello acampamento compareceram varios chefes do Corpo Nacional de Scouts.

A EXCURSÃO DOS LOBINHOS ATHENEU GUANABARA

Realizaram ante-hontem uma excursão os lobinhos do grupo Atheneu Guanabara sob a direcçoã do escotista Moacyr Valença, chefe dos escoteiros do mesmo grupo. A partida da séde deu-se ás 8 horas e a chegada ás 14 horas.

Foi excellente a excursão, sendo no caminho realizadas instrucções e jogos que muito enthusiamo despertaram entre os futuros escoteiros.

ESCOTEIROS VASCAINOS ALERTA!

Afim de preparar escoteiros para o Jarboree Luso-Brasileiro, a realizar-se em julho proximo no Rio de Janeiro, o chefe Paulo do Carmo por nosso intermedio pede o comparecimento de todos os escoteiros vascainos, á rua Santa Luzia, séde do C. R. Vasco da Gama, hoje, ás 20 horas.

"A Collegial" offerece um uniforme escoteiro completo, ao vencedor do concurso

Da conhecida casa de uniformes "A Collegial" recebemos a gentil offerta, para o escoteiro que fôr classificado em primeiro logar no concurso do DIARIO CARIOCA, de um uniforme de escoteiro, com equipamento completo.

Essa demonstração de interesse da "A Collegial" pelo concurso "Qual o melhor escoteiro do Brasil?" virá, de muito, estimular o eleitorado em pról dos seus candidatos, uma vez que já não é só a conquista do titulo, que terá o vencedor, mais um premio realmente util, como seja esse do uniforme completo de escoteiro.

ALERTA LEITORES!

O COUPON DO NOSSO CONCURSO-ESCOTEIRO, "QUAL O MELHOR ESCOTEIRO DO BRASIL ?", PASSA A SAIR NA 2ª PAGINA, ALTO DAS DUAS PRIMEIRAS COLUMNAS

Dr. Brandino Corrêa

Molestias do apparelho Genito-Urinario no homem e na mulher OPERAÇÕES. Utero, ovarios, prostata, rins, bexiga, etc. Cura rapida por processos modernos sem dôr da

GONORRHE'A

e suas complicações: Prostatites, orchites, cystites, estreitamentos, etc. Diathermia, Darsonvalização — Rua Republica do Peru, 23, sob. das 7 ás 9 e das 14 as 19 horas. Domingos e feriados das 7 as 10 horas. — Telephone 2-2654.

NO MUNDO ESPIRITA

OBJECTO E SIGNIFICAÇÃO DA VIDA

Qual é a primeira manifestação do homem, ao nascer? — A lagrima. Dir-se-ia que a dôr, que lhe vae ser desde então assidua companheira, representa um signo de predestinação de todo ser que desabrocha para a vida.

Como esta, porém, se compõe de alternativas incessantes, não tardarão a alvorecer, para a criança, aquelles dias de innocencia e de descuido, "que os annos não trazem mais", com tão expressiva singeleza decantados pelo melancolico burilador das **Primaveiras**.

Quem ha que se não recorde com saudade desses dias, que tão breves passam e em que a propria ignorancia de todas as coisas concorre para as aureolar de inusitado encanto?

E logo vem a adolescencia, com os primeiros devaneios, e logo a mocidade com os seus generosos enthusiasmos confiantes. Então o mundo se nos apresenta, não como o é em suas brutaes realidades, mas segundo nol-o representa a imaginação enxameada de chimeras. E por que de preferencia pairamos nas regiões prismaticas do sonho, não percebemos as ciladas, os embustes, que a cada passo nos espreitam e que, á força de se repetirem, terminarão por constituir esse infindavel rosario de decepções que se chama experiencia.

Chegando á edade madura, se teve a fortuna de substituir os irreflectidos arroubos dos primeiros annos por um ideal mais alto em que se inspire, póde o homem, lançando um olhar sobre o passado, rever sem amargura os trabalhos e os soffrimentos supportados, nelles haurindo novo estimulo para proseguir na rota que se impoz. E á medida que se approximar do termo da jornada, vendo de um lado succaros — elos partidos da cadeia de amor que o prende á vida — e, do outro, contemplando a epopéa dessa mesma vida incessantemente recomeçada pela caravana das novas gerações que fazem, como elle fez, a romaria do futuro, longe de se inquietar ou maldizer as coisas, cujo rumo aprendera a reconhecer guiado por invisivel Providencia, as abençoa todas e aguarda com serenidade a sua hora.

Feliz aquelle que assim veja deslisarem os dias da velhice, com o espirito impregnado de indulgencia, repousado na certeza desse amanhã, cuja approximação não o intimida.

Quão raros são, porém, os que assim consigam sobre-pôr-se ás vagas tumultuarias da existencia, abroquelados nesse estado da alma que só a convicção immortalista póde, como nenhuma outra, assegurar ao homem!

A grande maioria, a quasi totalidade das criaturas neste mundo entra na vida e a percorre e della sae, como se poderia dizer, com os olhos fechados, ignorante das grandes leis da Providencia e do Destino, não vendo das coisas senão o seu aspecto exterior e, por isso, buscando na satisfação dos illusorios prazeres dos sentidos a realização de uma felicidade que vaga e instinctivamente aspira, mas cuja objectivação não sabe verdadeiramente em que consiste.

Dessa ignorancia é que procedem os grandes males que affligem as sociedades contemporaneas, trabalhadas por uma especie de delirio ou de deslumbramento pela theatralidade das coisas transitorias, a cuja posse nem mesmo se hesita em sacrificar a austeridade dos principios e as mais nobres injuncções das leis da honra.

A obra destruidora do materialismo, tentando fazer do homem um mero automato, á mercê das forças irresistiveis e cegas da natureza ou da fatalidade, não podia deixar de conduzir a taes funestos resultados.

Uma vez que tudo começa e acaba neste mundo, que a alma é um mytho engendrado pela superstição religiosa e que, portanto, a immanencia de uma lei moral, indefectivel e eterna, a que se não podem subtrair as consciencias e os actos, é um outro devaneio metaphysico, nada mais logico — em que pese aos contradictorios apologistas de uma moral independente, calcada sobre taes audaciosas negações — que buscar no goso, o mais depressa e o mais possivel, a suprema expressão da vida humana.

E o que é mais grave, por imprimir ao phenomeno um caracter de generalidade, é que ao contagio dessas desmoralizadoras theorias não têm escapado sequer as pessoas que se dizem religiosas, embora a tal respeito singularmente se equivoquem, por confundirem com a simples observancia de algumas praticas externas o sentimento religioso, que é coisa differente e raras vezes lhes anda associado.

E' assim, por exemplo, que num paiz como o nosso, cuja população se affirma ser, e é de facto, em sua grande maioria filiada á egreja romana, os symptomas de dissolução moral se evidenciam com a mesma intensidade que por toda parte, o que autoriza, portanto, a acreditar, ou que o titulo de crente é um mero rotulo conservado para não escandalizar a tradição, ou que effectivamente o ensino dessa egreja, por extremamente afastado do espirito em que primitivamente se inspirava, já não tem capacidade para encaminhar as almas ás serenas altitudes em que se abrigam das tentações materiaes.

O certo é que a ansia de prazer, o desejo de sobresair e de brilhar, o culto e a admiração á carne soberana parece constituirem a absorvente preoccupação de todos os espiritos. O proprio recato, que era um dois mais seductores apanagios da familia brasileira, tem cedido o passo a uma desenvoltura de costumes, que não representa, com outros signaes de decadencia, um dos menos inequivocos factores de infortunio, traduzido nos dramas passionaes e nos escandalos domesticos, de que com tanta frequencia em nossos dias se tem opulentado os registros da criminalidade.

Phenomeno geral, e não particular da sociedade brasileira, que lhe padece unicamente a repercussão inevitavel, a subalternidade com que é encarada a vida, em seu objecto e significação, conduziria a humanidade ao aniquilamento de suas nobres capacidades e energias, á fallencia dos destinos que lhe estão superiormente assignalados, se para a despertar da lethargia, em que a tem mergulhado a preoccupação excessiva da materia, e para lhe encaminhar as aspirações noutro sentido, não collocasse a Providencia ao pé de cada criatura a dôr, não só como advertencia e ensinamento, mas como portico de sua definitiva integração divina.

E por que é ella a grande amiga do homem, a sentinella avançada do seu evoluir, é que desde o mais altamente collocado na hierarchia social aos que militam nas fileiras obscuras da sociedade, nenhum deixa de ser por ella mais ou menos assiduamente visitado.

Não ha na universalidade dessa lei — que é uma lei o soffrimento para todos os seres neste mundo — a intervenção de uma fatalidade cega e arbitraria, como erroneamente o poderiam suppôr e o têm dito analystas superficiaes, senão a applicação de um methodo educativo e providencial, simultaneamente inspirado nos ditames da sabedoria e nos preceitos da justiça, como teremos adeante occasião de demonstrar.

Infelizmente, porém, mercê de uma defficiente educação religiosa e de um imperfeito desenvolvimento espiritual que é a raiz de todos os seus males, o homem considera o soffrimento uma sorte de maldição ou de repulsa. Dahi a insubmissão com que o recebe e que, se não fosse além das queixas e lamentações, só attenuado inconveniente lhe acarretaria. O peor é que, na ansia de supprimir tudo o que o embaraça ou contraria em seus desejos, na rebeldia contra tudo o que o humilha ou faz soffrer, não raro o homem força as proprias barreiras da existencia e busca na morte voluntaria o que imagina ser a cessação de todo soffrimento.

Desgraçados os que assim procuram, pelo mais funesto e illusorio dos recursos, desertar desta "peleja pela conquista do céo", que é a vida, como numa imaginosa e feliz expressão a definiu **Léon Denis**. Não foi certamente para esse que S. Thomé de Aquino, fazendo a apologia da immortalidade, proclamou que o dom de viver constitue uma felicidade tão inestimavel que seria preferivel fruil-o entre os tormentos eternos a ser anniquilado para sempre.

Mas como a nossa época, de convulsionada transição para um novo estadio de aperfeiçoamento humano, tambem o é das grandes dores e das generalizadas provações, coincidindo em o declinio do sentimento religioso, que por toda parte se observa, o numero dos desertores pelo suicidio se tem, nestes ultimos tempos, multiplicado com alarmadora frequencia. De tal modo a descrença parece haver afrouxado os laços que prendem á vida as criaturas que os mais futeis pretextos servem, ás vezes, para essas deserções.

Mas como não ser assim, se, voltadas as vistas unicamente para as coisas deste mundo, só a sua posse constitue a felicidade, com a sua perda representa uma desgraça irreparavel?

Será esse, entretanto, o destino do homem e não terá porventura a vida mais elevado objectivo que a detenção dos bens exteriores, a posse da fortuna e do poder, a satisfação de estultas vaidades — miragens que, apenas alcançadas, tantas vezes se dissipam, não deixando mais que amargas recriminações da consciencia?

Se assim fosse, e para as nobres aspirações da intelligencia e do sentimento não houvesse mais dilatados horizontes que este mundo, nem objecto mais digno em que se fixar senão as suas fallaciosas promessas e as suas crueis desillusões, a vida, com a monotona repetição quotidiana das mesmas trivialidades, seria indigna de apreço.

Leopoldo Cirne.

(Do seu livro "Doutrina e Pratica do Espiritismo").

SESSÕES ESPIRITAS QUE SE REALIZAM HOJE:

Federação Espirita Brasileira — Avenida Passos, 28, ás 19 1/2 horas.

Asylo Espirita João Evangelhista — Rua Visconde da Silva, 92, Botafogo, ás 8 horas da noite.

C. E. Seara dos Pobres — Rua do Mattoso, 126, sobrado, ás 8 horas da noite.

Tenda E. Trabalhadores da Seára — Rua Catumby, 112, ás 8 horas da noite.

Sociedade Espirita Paz — Rua José Vicente, 88, Andarahy, ás 8 horas da noite.

C. E. Amor a Deus — Rua José Hygino, 9, ás 8 horas da noite.

— C. E. José de Abreu. — Rua Borges Monteiro, 120, Engenho de Dentro, ás 8 horas.

C. E. União dos Crentes — Avenida dos Operarios, 42, S. Gonçalo, ás 8 horas.

União E. Caridade, Luz e Amor — Rua Belmira 15, Piedade, ás 8 horas.

A. E. Francisco de Paula — Rua 24 de Maio, 37, ás 20 horas.

LIGA ESPIRITA DO BRASIL

Teve brilho fóra do commum a conferencia realizada, no ultimo domingo, pela sra. Alice da Rocha Vaz, na Casa dos Espiritas, abordando o thema "A mulher espirita e o lar".

Para um publico numeroso, que enchia o salão e os corredores da Casa dos Espiritas, a sra. Rocha Vaz, festejada poetisa patricia produziu um delicado trabalho quer na forma literaria, quer na forma doutrinaria-social, na base da doutrina espirita, mostrando formosamente o quanto de sublime, de superior é a acção da mulher compenetrada dos seus deveres e dos seus direitos moraes em, qualquer dos aspectos da sua natural funcção.

VISITAÇÃO AOS CENTROS ESPIRITAS

No mez de abril findo foram visitadas fraternalmente pelos membros do Conselho da Liga Espirita do Brasil, as seguintes associações: Centros Espiritas: Santo Agostinho; Christophilos; Francisco de Paula; Miguel e Almas; Estudantes da Verdade; Felippe e Thiago; Fé, Caridade, Esperança e Amor; Vicente de Paulo; Ismael Filhos da Luz; Grupos Espiritas: Filhos da Vinha Celeste; José de Abreu; Fraternidade Christã; Vicente de Paulo; Tenda Espirita de Caridade e União Luz, Amor e Caridade.

TENDA ESPIRITA TRABALHADORES DA SEARA

Largo de Catumby, n. 112, ás terças, quintas e sextas-feiras, ás 8 horas da noite.

LINHAS NYRBA

Serviços Aereos

Passageiros, Carga e Correspondencia

Partidas (sul)	Escalas	Partidas (norte)
2as.	BELEM	Dom.
	S. LUIZ	
	AMARRAÇÃO	
3as.	FORTALEZA	Sab.
	NATAL	
	RECIFE	
	MACEIÓ	
	ARACAJÚ	
4as.	BAHIA	6as.
	ILHÉOS	
	CARAVELLAS	
	VICTORIA	
	CAMPOS	
5.as	RIO	5as.
6.as	SANTOS	4as.
	FLORIANOPOLIS	
	PORTO ALEGRE	
	RIO GRANDE	

As malas fecham todas as quartas-feiras ás 17 horas, para o Sul até o Chile e todas ás quintas-feiras para o Norte até os Estados Unidos.

Para qualquer informação

AGENCIA

AV. RIO BRANCO, 17.

TELEPHONE 2-4576

TODO MUNDO QUE CONHECE A VOZ E A MUSICA DE TED LEWIS ESTÁ ANSIOSO POR VEL-O EM "TUDO PELO JAZZ"

Imaginem vocês que loucura não é esta visão maravilhosa!... Ann Penn ington está ahi no meio... e segunda-feira o ELDORADO começa a exhibir esse film...

Na segunda-feira que vem o publico carioca vae ter o seu primeiro contacto com a figura illuminada de Ted Lewis que esse mesmo publico já conhece de longa data e o aprecia de ha muito pela excellencia da sua voz, e da sua arte inimitavel através os seus discos e os da sua orchestra tão divulgados entre nós. Elle vem, com duas pequenas adoraveis, a interessantissima Anna Pennington e a deliciosa Alice Day, no "film-emoção" "Tudo pelo jazz" a mais harmoniosa combinação de alegria e da tristeza, do sorriso e da lagrima que a cinematographia conseguiu fixar no celluloide, até hoje. Fixando a verdadeira tragedia que a invasão do jazz provocou levando de vencida todos os outros instrumentos, essa curiosissima super-producção do Programma First National encerra todo um romance forte cheio de belleza e de imprevisto e cheio, sobretudo, de encantos novos. A figura de Ted Lewis, por si só garantidora do maior exito, bastaria para o triumpho definitivo do film se nelle não surgisse a seducção e a arte maravilhosa de Ann Pennington a notavel creadora do "black-botton", a bailarina de maior renome em todo continente americano. Vivendo papel de grande relevo em "Tudo pelo jazz", a admiravel bailarina lhe empresta todo o fulgor da sua arte, e todo o valioso contingente dos seus inegualaveis attractivos de mulher, que são muitos e de facto dansar ao som do jazz, "criando" phantasias lindas e jamais vistas. Por sua vez Alice Day, que tambem secunda Ted Lewis, nos proporciona um trabalho maravilhoso, pelo requinte, pela expressão e pelo realismo com que o conduz. E' bem certo que "Tudo pelo jazz" virá agradar porque á parte do seu romance delicioso ha toda a vibração de uma revista cheia de lindos numeros musicaes, de ballados e de cantos que tão bem impressionam. O Eldorado, que começou, hontem, a viver uma semana triumphante com "Tudo pelo jazz" já nos promette outra, para depois...

"Manolesco"

O aventureiro, para conseguir os seus fins, estuda e conhece a fundo os modos elegantes da alta sociedade. Sem estes requisitos essenciaes, elle nunca chegará aos grandes feitos, nem conseguirá dos Casanova, Saint Germain, etc. O aventureiro de alta estirpe não trata de pequenas explorações; só lhe interessam os grandes lances que fariam honra a um marechal de campo. E não é propriamente o dinheiro que o leva aos seus planos audaciosos: o seu fim primordial são os amores com a mulher da alta sociedade.

E' neste interessante papel que veremos o galante Iwan Mosjukin, representando "Manolesco", o grande aventureiro. Brigitte Helm, a sereia enigmatica já tão conhecida pelo nosso publico, faz o papel de amante de Manolesco. Além destes dois artistas de renome na tela, tomam parte nesta super-producção sonora da Ufa, a graciosa Dita Parlo e Heinrich George, o homem dos musculos de ferro.

O Programma Urania tem o maior prazer em annunciar ao distincto publico do Rio a proxima exhibição deste super-film synchronizado e monumental, e chama desde já a attenção dos verdadeiros amantes da moderna cinematographia, especialmente sobre os nomes de Iwan Mosjukin, o grande e inimitavel interprete de "Ajudante do Tzar" e de Brigitte Helm, a famosa criadora de "Metropolis", "Traição", "A maravilhosa mentira de Nina Petrowna" e "Crise".

Na direcção de scena encontra-se o celebre regisseur russo, W. Turjansky.

AR HMETICA E ESCRIPTURAÇÃO MERC NTIL

Cursos praticos — Escola Remington, rua 7 de Setembro, numeros 67 e 59.

NAS VEIAS, SANGUE DO CELESTE INFERNO; NA ALMA, A EMOÇÃO E O SENTIMENTALISMO DO OCCIDENTE

Richard Barthelmesse no "O FILHO DOS DEUSES"

Nessa sua apparição maravilhosa do "O filho dos deuses", Richard Barthelmes o artista querido das nossas platéas nos mostra, em toda a sua plenitude toda a alta dramaticidade da sua arte aprimorada. Animando de realismo um papel difficillimo, elle o faz com naturalidade e segurança que impressionam, sobretudo quando concilia todos os paradoxos da sua actuação. No homem que nasceu sob as ardencias do sol americano, elle imprime todo esse calor e toda essa vibração que tão bem o caracterizam, assim como no oriental elle se veste de frieza estarrecedora, compondo psychologicamente os dous caracteres, de maneira a mais impressionante. E' assim que elle, no desenvolver da acção dramatica do "O filho dos deuses", arrebata porque nos mostra todo um desempenho soberbo dentro de todo um romance forte, cheio de subtilezas e de primores. O Odeon, a 19 deste mez, começará a nos mostrar esse lindo sorriso de gloria para o guapo Richard Barthelmess, que é, namorado por todas as pequenas do Rio...

Agora o publico poderá ver o "O processo de Mary Dugan, no cinema...

O quarto film da temporada ingleza, film que será estréado na semana proxima, é "O processo de Mary Dugan", grande film da Metro Goldwyn, trabalho todo falado em inglez e no qual apparece como figura principal Norma Shearer, a estrella tão admirada.

Para o nosso publico é desnecessario enaltecer o valor desse film. Não haverá no Rio de Janeiro e talvez no Brasil inteiro quem não tenha visto o "Processo de Mary Dugan", no theatro, ao menos uma vez, o que vale dizer que não ha uma só pessoa que não esteja apta para admirar na téla o grande film, muito embora seja elle falado em inglez. E, para maior vantagem, aquelles que forem ver o film na semana proxima, terão opportunidade de ver tambem Norma Shearer, a grande seductora da téla, ao lado da qual trabalham Lewis Stone e H. B. Warner.

Mundo as avessas

Lily Damita, a fascinante francezinha que encarna tão bem a figura da mulher voluvel, vae, dentro em breve, apparecer num film, no qual vae brilhar assombrosamente no espirito de todos os "fans".

Imaginem que a galante Lily está disposta a modificar o globo terrestre. Ella, com Victor Mac Laglen e Edmund Lowe, vão virar "O mundo ás vessas", numa deliciosa pellicula "Fox Movietone" de igual nome.

Abrilhanta o "cast", este admiravel El Brendel que vae obtendo exito em "Um sonho que viveu", na parte comica desta producção.

Raoul Walsh, dirigindo "O mundo ás avessas", teve os mesmos triumphos que já conquistára em "Sangue por Gloria", porque esta producção, nada mais é que a sequencia daquelle memoravel film.

E, dentro em breve, o Cinema Odeon, irá exhibir mais esta maravilhosa pellicula da Fox.

DAVEY LEE, O GAROTO FORMIDAVEL DE "DIZ ISSO CANTANDO"

Instante fortemente perturbador de "DIZ ISSO CANTANDO" com Al Jonson e Davey Lele

Esse garoto que appareceu tão ruidosamente, merecendo dos jornaes columnas e columnas, por causa dos cartazes curiosissimos que annunciaram o seu "desapparecimento e vivacidade admiraveis e empreendentes pela sua precocidade, as de Davey Lee, o garoto formidavel, ellas vêm pôr em relevo toda uma magistral interpretação artistica que estarrece e empolga pelos seus caracteristicos inconfundiveis. Até hoje nenhum garoto, nem mesmo o admiravel Jack Cokan, produziu trabalho tão impressionante e tão cheio de emoção como o de Davye Lee em "Diz isso cantando". Aliás, diga-se de passagem, Davye Lee já appareceu aqui naquelle delicioso film de Monte Blue, "Culpa alheia", fazendo um papel tambem de impressionante realismo. Pois em "Diz isso cantando" elle se conduz de maneira verdadeiramente impressionante. Desde o primeiro instante de sua apparição em scena até a ultima elle arrebata e empolga pelo prestigio que irradia da grande personalidade que seu pequenino corpo anima. Ha momentos no desenvolvimento do film que toda a sua acção dramatica e toda a sua forte suggestão se concentram no adoravel garoto que a par de ser uma fina sensibilidade é uma mascara por todos os titulos privilegiada. Só elle, por si só, garantiria o exito do film se a garantil-o não estivesse o prestigio e a fascinação de Al Jolson, a belleza e a dramaticidade de Marion Nixon e o desempenho impeccavel de meia duzia de coadjuvantes de valor. E' seguro que o pequeno Davey Lee marcará em "Diz isso cantando" o mais ruidoso de todos os triumphos e a mais linda de todas as conquistas...

"Broadway" em pleno exito no São José

"Broadway", a espectaculosa superproducção sonora da Universal, está sendo exhibida com exito retumbante no Theatro São José.

A famosa peça theatral foi vasada no cinema sonoro de maneira impeccavel, tornando-a ainda mais esplendorosa sob todos os aspectos.

E' um encanto inexcedivel essa sequencia de canções, ballados, scenas comicas e dramaticas, scenarios deslumbrantes, apresentando a distribuição dos papeis principaes as figuras muito queridas de Glen Tryon, Evelyn Brent, Merna Kennedy.

"Broadway" é durante toda esta semana, o deslumbrante cartaz do Theatro S. José.

Complemento — "Linguiça de graça", desenho animado e synchronizado.

— Segunda-feira, no palco, apresentação da Companhia de Sainetes, de que fazem parte os queridos artistas Manoel Durães e Dulcina de Moraes, com o sainete-farsa, adaptação de Celestino Silva — "O Rei dos Piratas".

Na tela, a maravilhosa super-revista da Columbia — "Broadway Scandals", com Carmel Myers, Jack Eggan, Sally O' Neil.

Complemento — "Canto de Amor" (sonoro e colorido).

Paulo Morano

Festeja, hoje, o seu anniversario natalicio, o artista do cinema brasileiro, Paulo Morano, que está presentemente, posando para o film "Labios sem beijos", da Cinédia. Reunindo um grupo de amigos, além de varias figuras do nosso meio cinematographico, collegas seus de filmagem, elle offerece, hoje, á noite, em sua residencia, ensejo para que todos se divirtam bastante, gozando de esplendidos momentos. Querido como é de todos, sabendo-se fazer estimado pelos que o conhecem e com elle convivem, Paulo Morano receberá, certamente, as mais inequivocas provas de amizade.

Charles King e Bessie Love, novamente juntos, em "No Mundo da Lua", um film que lembrará "Broadway Melody"...

A Metro-Goldwyn-Mayer decidiu estrear, muito provavelmente a seguir de "O bem amado", o romance-canção de Ramon Novarro, aqui no Rio, o film que nos prodigalizará a opportunidade de rever Charles King e Bessie Love, novamente juntos, e num film que lembrará "Broadway Melody". Trata-se de "No mundo da lua" (Rasing Rainbows), dirigido por Charles Reisner, o realizador de "Hollywood Revue".

E' um espectaculo em que ha muita alegria, mas sem faltar, tambem, muito sentimento, e disso se encarrega o valor do elemento amoroso, vivido por Charles King, e Bessie Love, que cantam, naturalmente, sendo que Charles King, aliás, canta "Happy Days are here again" (Os dias felizes voltaram!), melodia fadada á popularidade.

Na parte comica, ha nada menos que estas criaturas: Polly Moran, Marie Dressler e George K. Arthur. E ainda mais estes, distribuidos pelos outros caracteres do film: Nita Martan, Gwen Lee, Eddie Philips, Youca Troubetzkoy (lembram-se delle ao lado de Pola Negri em "Flor da Noite?), Jack Benny (o "compere" de "Hollywood Revue") e ainda outros.

Aluga-se o 1° andar da rua Barão de S. Felix n. 85. As chaves estão na loja do n. 83.

O FILM DO CASAL PICKFORD-FAIRBANKS PARA BREVE NO ELDORADO, PASSOU A CHAMAR-SE "A MULHER DOMADA"

MARY PICKFORD & DOUGLAS FAIRBANKS in "TAMING OF THE SHREW"

Mary Pickford e Douglas Fairbanks na comedia de Shakespeare, "A MULHER DOMADA", que a United Artists estreará, no Eldorado, dia 19

Ha varios dias, viemos annunciando o proximo film de Mary e Douglas com o titulo de "Como se educam as mulheres", mas, recebemos, agora, communicação da agencia da United Artists, nesta cidade, que elle passou a chamar-se, definitivamente, "A mulher domada".

A sua estréa tambem já se encontra marcada, realizando-se a sua "premiére", no dia 19 do corrente, no cine Eldorado, onde outros trabalhos de vulto da mesma empresa têm sido focalizado com successo.

"A mulher domada" é a adaptação de uma comedia de William Shakespeare, feita com extrema habilidade por Sam Taylor, um dos directores que maior numero de exitos tem obtido recentemente.

O film não só agradará pelo seu lado comico e interessante, prenderá tambem o espectador pelo luxo e montagens que encerra. Padua, a gloriosa cidade italiana, berço de poetas, como diziam os antigos, serve de campo á uma deliciosa historia de amor, repleta de situações comicas, onde a graça de Mary Pickford se personifica em um papel admiravel.

Douglas, bem dentro do seu genero, nos dá um aventureiro, ousado e disposto a levar á cabo mais uma atrevida conquista...

E' preciso que se os veja, aos dois, pela primeira vez, para que possam todos os seus admiradores conhecer-lhes as qualidades histrionicas. Fazem rir, sem lançar mão de recursos improprios ao nome celebre que conseguiram num passado cheio de glorias.

"A mulher domada", pois, dentro de pouco mais de uma semana, estará no écran do Eldorado, afim de satisfazer a curiosidade de todos os "fans" de Mary e Douglas.

Murice Chevalier ainda é a maior attracção do Rio

Duas semanas já se foram desde que a Paramount lançou no Capitolio, "Alvorada de amor", o grande film de Maurice Chevalier, a obra portentosa que o nosso publico viu enthusiasmado na primeira semana e vê ainda hoje enlevado. E essas duas semanas, força é dizel-o, não foram bastantes para satisfazer o publico, não chegaram para que vissem o film todos aquelles que admiram Chevalier e conhecem o valor dessa grande obra da Paramount.

O film continúa ainda agora em cartaz e parece que vae continuar ainda por muito tempo, pois que assim o quer o publico do Rio, maravilhado com o film.

"O Rato Azul"

Ha, em Paris, na rua d'Autin, 15, um bar com o suggestivo nome de "O Rato Azul". O rato, ou, antes, o ratinho, é a fascinante Tanchon Ravassol, a proprietaria de um ponto predilecto de reunião de muitos admiradores da interessante pequena. Entram em scena o director e o secretario de uma empresa de transportes, cada qual com a sua respectiva cara-metade, e começa então um interessante joguinho de amores, ciumes, intrigas, etc., em que "O Rato Azul", a endiabrada Tanchon, sempre apparece em primeiro plano.

O papel dessa encantadora figura é representado pela formosa Jenny Jugo, secundada por Harry Halm, que faz o papel de Cesar Robin, o ambicioso secretario da empresa de transportes S. A. São, portanto, dois nomes já conhecidos e apreciados pelos amadores da arte muda.

Esta linda alta comedia da Ufa será exhibida brevemente, pelo Programma Urania, no elegante Rialto.

NOSSO PUBLICO MATARÁ SUAS SAUDADES DE JOHN GILBERT, VENDO-O BREVE, NO ODEON NA VERSÃO SONORA DE "COSSACOS"!

JOHN GILBERT ama, em "COSSACOS!", Renée Adorée. E ama com aquella loucura que só elle sabe sentir, quando ama. Esse film, sonorisado, será apresentado, no Odeon, dia 12, e será mais um exito para a "Metro-Goldwyn-Mayer" e a Companhia Brasil Cinematographica

Conforme já foi avisado ao publico o Odeon estréará, a 12 deste mez, a versão sonorizada de "Cossacos!", da Metro Goldwyn-Mayer, com John Gilbert, Renée Adorée, Nils Asther, Ernest Torrence e Dale Fuller.

De "Cossacos!" já se disse que é "o film em que John Gilbert é mais John Gilbert". E' o film em que espiende sua varonilidade, a vibração de seu temperamento ardoroso e forte, excepcionalmente emotivo. A obra de Leon Tolstoi dá a John Gilbert, porque elle é quem vive a sua figura principal, opportunidade para que o seu temperamento se expanda numa interpretação cujo menor detalhe é bem um reflexo do proprio "eu" do artista, e não uma simples reconstituição de uma personagem. John Gilbert, por isso, "vive" a sua interpretação de Lukashka, em "Cossacos!", e não representa. E', por isso, mais suggestivo, mais impressionante, no menos importante de todos os momentos do film.

O facto de ser sonóro, dá á apresentação de "Cossacos!", que se fará, no Odeon, dia 12, um predicado de excepcional valor para o film que marcará a reapparição de John Gilbert, de que, o nosso publico já tão saudoso estava. Sonórizado, "Cossacos!" revela as mais bellas harmonias musicas, a par de uma perfeita reproducção de ruidos, que por si só multiplica o valor das suas scenas de intensa vibração.

DIARIO CARIOCA

Na ausencia do Director
J. E. DE MACEDO SOARES
responde pela Redacção o Secretario
VICTOR HUGO ARANHA

EXPEDIENTE

6 DE MAIO DE 1930

Redacção administração e officinas
PRAÇA TIRADENTES, 77

Endereço telegraphico: "DIARIO CARIOCA"
Telephones: Director — 2—3018. Gerente — 2—3023. Administração — 2—0824. Redacção — 2—1539. Officinas — 2—0824.

ASSIGNATURAS

Para o Brasil:		Estrangeiro:	
Anno	40$000	Anno	70$000
Semestre	20$000	Semestre	35$000

Venda avulsa 100 réis. — Interior, 200 réis.

Não têm valor os talões de assignaturas das séries A e B de côr azul. Os novos talões são de côr amarella e da serie C.

Os negocios que entenderem com a administração serão tratados com o Gerente, Roberto C. Campbell.

A secção de publicidade funcciona annexa á gerencia do "Diario Carioca", com quem os srs. annunciantes deverão tratar directamente, ou por intermedio de seus agentes e agencias autorizadas, toda a materia referente a publicações.

Tendo regressado da Europa, reassumiu as funcções de nosso cobrador o sr. Lourenço Amaral, unico autorizado a fazer recebimentos em nome do "Diario Carioca".

SUCCURSAL, EM S. PAULO
Director: Paulo Duarte
Rep. Commercial: Octavio Barbosa
R. Libero Badaró, n. 6-2º and. — Tel. 2—2210

AGENCIAS DE ANNUNCIOS AUTORIZADAS: Ecletica, Agencia Will, Foreign Advertising, Empresa Americana de Publicidade, Agencia Tote Ltda., Agencias Walter Thompson e Empresa Commissaria Limitada.

HOSANNAS AO "REI"

O sr. presidente da Republica foi, hontem, derrotado no Supremo Tribunal Federal. Derrotado — não é bem o termo. O termo seria outro, muito popular, mas que eu não posso escrever...

E' claro que o "egregio" Tribunal não teve a intenção de esmulambar o venerando presidente da nossa adoravel Republica. E chego a ter receio de que estas linhas possam abalar a saude dos venerabilissimos supremos juizes da choldra republicana em que vivemos, pessoas gradas, incapazes de causar o minimo desgosto ao summo pontifice do presidencialismo.

A derrota do sr. presidente da Republica foi verificada por via indirecta.

Todos sabem que o presidente da Republica nomeou, para a judicatura federal, em Minas, o sr. Alcides Junqueira. Esse cidadão foi empossado em virtude de um telegramma do ministro da Justiça, que ordenava a posse, independentemente do titulo. Durante quatro mezes e dias, o juiz empossado exerceu o cargo. Como, porém, verificou o ministro da Justiça que esse magistrado se não prestava ao papel de joguete do governo federal, na politicagem da candidatura Julio Prestes, com o desembaraço que lhe é habitual, o sr. Vianna do Castello mandou dizer que a posse estava sem effeito porque o acto não fôra assignado pelo presidente.

Isso queria dizer que elle mentira; que elle prevaricára, determinando a posse de um cidadão não nomeado.

Era elle mesmo quem confessava, assim, a sua prevaricação.

Réo confesso, mas tranquillo, absolutamente tranquillo, pela certeza de que o regimen presidencial é de completa irresponsabilidade.

Retirado do caminho o juiz probo e digno, estava preparado o terreno para as bandalheiras que occorreram pouco depois.

Um tal Romeiro, cujo sobrenome o povo mineiro irreverentemente alterou, substituindo os dois ós por ás, arregaçou as mangas da camisa e fez coisas estupendas.

Concedeu habeas-corpus aos "concentrados", a granel, sem pedir informações, sem maiores formalidades. Nunca se assistiu a um caso assim, em parte alguma.

Mas, não satisfeito com essa deslavada conducta, esse "magistrado" se dirigiu ao "egregio" Supremo Tribunal, pedindo que lhe desse força federal para fazer cumprir os taes habeas-corpus. Ouvido o illustre presidente de Minas, o sr. Antonio Carlos esclareceu a situação: jámais se recusára ao cumprimento dos mandados da Justiça e os pandegos que foram garantidos pela medida "judiciaria", viviam á vontade, sem constrangimento algum.

O tribunal não teve outro recurso senão negar a bobagem pedida pelo "juiz" pixote e prevaricador. E, agora, os proprios habeas-corpus concedidos por esse "magistrado", foram cassados.

Dias atrás, o "egregio" Tribunal cassára, tambem, um habeas-corpus concedido por juiz de egual quilate, da Parahyba, ao desembargador Heraclito de qualquer coisa, que queria continuar a funccionar na Relação local, não obstante haver sido a sua cadeira supprimida por lei da assembléa estadual.

Ora, a prova provada da incapacidade, quiçá, da immoralidade desses juizes, nomeados, estimulados, prestigiados pelo presidente da Republica, reflecte, por força, no sr. Washington Luís. Fica evidente que s. ex. não tem escrupulo na escolha dos individuos que nomeia para exercerem a magistratura federal nos Estados.

Qualquer sujeito que se apresente bastante docil, é investido dessas importantes funcções e não foi por outro motivo que a Junta Apuradora da Parahyba diplomou deputados justamente os cavalheiros que haviam obtido as menores votações.

Se o regimen presidencial não fosse de completa irresponsabilidade, o presidente da Republica, que nomeou juizes dessa marca, estaria denunciado e suspenso do seu cargo para responder a processo perante o Senado.

Mas a Camara dos Deputados, da qual fazem parte os cinco cangaceiros da Parahyba, não iria aceitar uma denuncia contra o venerabilissimo supremo pontifice da choldra republicana, que os ditos deputados (salvo raras excepções), consideram como o mais adorado dos patrões.

E, se a Camara não recusasse a aceitação da denuncia (admittamos a absurda hypothese), o Senado, de joelhos, se prostraria aos pés do réo, para mandar que elle voltasse, sem tardança, ao cargo em que nos delicia com a verve incomparavel das suas mensagens.

O Senado é uma assembléa que tem dedo para a escolha dos homens... Quando o sr. Pinheiro Machado seguiu para o ajuste de contas no outro mundo, o Senado, sem esforço, encontrou o homem que o devia substituir na vice-presidencia da casa.

Velho maneiroso, amoldavel como a céra, o sr. Azeredo ajustou-se maravilhosamente ao logar de supremo pagé dos politicos mais proximos da aposentadoria, pela morte. Agarrou-se á cadeira com unhas e dentes.

Se corre um boato de que esteja perigando a sua reeleição, o velho cornaca segue viagem para o Estado que estiver dominando e taes coisas arranja, que a presa lhe fica de novo nas mãos.

Ainda recentemente, correu a noticia de que estava conchavada a eleição de um sr. Caim para a vice-presidencia do Senado.

O sr. Azeredo estremeceu. Mas não desanimou.

Uma viagem a São Paulo firmou o seu bastão. E, hontem, o sr. Azeredo era reconduzido ao cargo, com as palmas costumeiras da famulagem, seguida de um panegyrico ao sr. Washington Luís...

No mesmo instante, em que o "egregio" Tribunal demonstrava a falta de escrupulos do presidente da Republica, na escolha dos juizes federaes, o Senado, tribunal julgador do chefe de Estado, batia palmas ao patrãozinho da assembléa, quando elle enaltece a pessoa do presidente da Republica!

Se alguem ainda suppunha possivel responsabilizar governos no regimen presidencial, deverá ter desfeito, hontem, essa illusão...

O Tribunal, sem pensar na irreverencia que estava praticando, poz a calva presidencial á mostra, mas o Senado logo reparou a "injustiça", cantando um hymno de gloria á venerabilissima pessoa do altissimo patrão.

E o povo não deve pensar em armas. Não deve matar uma mosca. Deve dar-se por feliz na escravatura. Roubado nas urnas, reduzido a uma famulagem abjecta, deve beijar as mãos do despota.

A mensagem disse, ante-hontem, que só os povos retardados resolvem pelas armas as questões politicas.

A doutrina é sábia. Num paiz que já desceu o que temos descido, fica tambem abolida a noção de dignidade. O roubado deve agradecer e pedir desculpas ao ladrão.

O esbofeteado deve beijar as mãos do esbofeteador.

Resta vêr se o povo brasileiro aceitará, como um dogma, o vetusculo oracular do "rei" trocista da mensagem...

CAMPOS DE MEDEIROS

A NOTA INTERNACIONAL

Mahatma Ghandi — o propheta da mocidade indú — acaba de ser preso e transportado para o presidio de Poona.

Esta noticia, dada ex-abrupto, deixa naturalmente ao observador distante dos factos a duvida de se com ella extinguir-se-á o movimento nacianalista da India ou se, pelo contrario, se animará a labareda revolucionaria, realentando as energias que se empenharam na campanha de emancipação.

A athmosphera carregada de desconfianças e temores não comporta um prognostico seguro, tanto mais quando levadas em conta as fundas divergencias das fontes de informação ingleza e norte-americana.

A' espera dos acontecimentos, o mais prudente e acertado é uma ligeira analyse da actuação de Mahatma Ghandi, até o momento da sua prisão.

* * *

Para o "advogado da velha India" as doutrinas devem preceder aos actos, visto que os acontecimentos materiaes emanam dos factos moraes, como resultantes da ambiencia de erros ou verdades. Os embates furiosos e descompassados devem ser substituidos pelas theorias, pelo pronunciamento das aspirações. As victorias politicas nada podem adeantar quando não repousam numa base moral.

Formado sob a influencia de um trancendentalismo metaphysico, Ghandi só acredita na efficiencia do espirito purificado na meditação estudiosa e paciente da sabedoria velida.

A conquista da independencia integral da India devia ser conseguida pela pregação pacifica — sem violencia e sem sangue. As bocas de fogo seriam contrapostas as bocas da palavra evangelisadora e serena...

* * *

O monopolio britannico do sal na India é simplesmente odioso.

Logo depois da Grande Guerra, visando equilibrar o seu consideravel "deficit" orçamentario, o governo inglez resolveu duplicar o preço do sal, que já lhe rendia, annualmente, cerca de dois milhões de libras.

Na India, sempre houve mais de quarenta milhões de pessoas em completa miseria, não se alimentando senão de arroz com sal.

A medida veiu recair, nessas condições, com todo o peso da sua brutalidade, sobre as classes pobres — operarios e camponias — miseravelmente remuneradas com uma diaria individual de tres a quatro pences...

A lei da gabella lançou a revolta no seio das classes pobres; — e dahi Mahatma Ghandi girar toda a sua campanha em torno do monopolio britannico, com um exito verdadeiramente alaramante para o governo da metropole.

* * *

Um facto curioso, que merece registro, é o da prisão de Ghandi, ha nove annos atrás, como chefe de um outro movimento de desobediencia civil.

Condemnado a seis annos de prisão, o leader nacionalista enfermou no carcere, e teve necessidade de uma intervenção cirurgica: — Mac Donald foi quem interveiu, nesta época, para que lhe fosse concedida a liberdade.

Agora, é o mesmo Mac Donald quem ordena a Lord Irwin, vice-rei da India, a prisão de Mahatma Ghandi, — o "homem que mais se assemelha a Christo".

O destino sempre teve dessas ironias...

MARTINS CASTELLO

TOPICOS DO "DIARIO"

O TEMPO

Previsões para o periodo das 18 horas de hontem ás 18 horas de hoje

Districto Federal e Nictheroy — Tempo: bom com nebulosidade por vezes forte e algumas probabilidades de trovoadas locaes. Temperatura: estavel á noite, ligeiro declinio de dia. Ventos: predominarão os do quadrante sul, frescos por vezes.

Estado do Rio de Janeiro — Tempo: bom, com nebulosidade por vezes forte e algumas probabilidades de trovoadas locaes. Temperatura: estavel.

Estados do Sul — Tempo: bom com nebulosidade em São Paulo e instavel sujeito a chuvas nos demais Estados, salvo no Rio Grande do Sul onde passará a bom. Temperatura: estavel. Ventos: de sul a léste, frescos por vezes.

O sr. Mello Vianna desiste... — O sr. Mello Vianna, estamos seguramente informados, desistiu da sua candidatura á successão mineira. Allega o "vice-versa", não querer criar embaraços aos seus amigos, sobretudo, depois que constatou as fraudes verificados no ultimo pleito.

A declaração do sr. Mello Vianna é tanto mais grave, quanto s. ex. apresenta nada menos de sete candidatos, obedientes á sua orientação politica, e que se dizem eleitos.

Dado que s. ex. não acompanhou o pleito em seu Estado, limitando-se a depositar o seu voto na urna e em seguida recolher-se a penates, é de suppor, que as fraudes a que se refere, sejam relativas á eleição dos seus candidatos, unicas que s. ex., naturalmente, procurou estudar.

Ainda bem que o sr. Mello Vianna vem declarar de publico a falsidade dessas eleições. Pena é que o seu comparsa Carvalho Britto não faça outro tanto.

Serão, porém, esses, os motivos que levaram o vice-versa da Republica a renunciar á sua pretensão de vir a ser o presidente do Estado de Minas?

Quer nos parecer que não; os motivos reaes são outros, muito outros, avultando, dentre elles, a certeza absoluta que tem s. ex. do seu desprestigio junto ao povo mineiro depois da vergonhosa defecção que, num passe de magica, o fez passar de liberal exaltado a reaccionario "enragé".

Assim desistissem todos os Mellos Viannas de se intrometterem na politica e outros, e bem mais claros, seriam os nossos horizontes.

Fogos de vista — Um dia destes, emquanto os deputados reconhecidos prestavam compromisso, a Camara foi alarmada por successivos disparos de dynamite nos seus arredores.

Logo, porém, se veiu a saber que aquillo não passava de expansões de jubilo dos admiradores do sr. Mozart Lago, que haviam comparecido ao Palacio Tiradentes no empenho de homenagear o representante do 1º Districto da Capital Federal.

Não foram poucos os disparos, nem passageiros os commentarios em torno do attentado contra as posturas municipaes, mas a verdade é que nem um só guarda municipal se arriscou a impedir a infracção das posturas. Da policia nem é preciso dizer...

Ao mesmo tempo que isso se dava junto á Camara dos Deputados, no Morro do Pinto uma caravana policial arrebanhava todo o stock de pyrotechnia de um velho fogueteiro, que se viu, assim, reduzido á miseria, de uma hora por outra.

Tambem o artista dos fogos de vista não se lembrou, um dia, de defender a estabilidade do seu negocio installando, no Morro do Pinto, um "Centro de Fogueteiros pró Julio Prestes"...

O corpo de delicto do sr. Washington Luís — Pelos livros de actas chegados da Parahyba, se verifica que foram eleitos senador e deputados, os indicados pelo Partido sob a chefia do sr. João Pessôa.

Na Parahyba os opposicionistas não se deram ao trabalho de fraudar os livros eleitoraes. Para que? Se elles tinham feito nomear juizes, para a obra apuradora, individuos destituidos de compostura moral, não era preciso lêr os livros de actas: bastaria "diplomar" os derrotados nas urnas.

Quando o sr. Arthur Bernardes exigiu, como presidente da Commissão de Poderes do Senado, a vinda dos livros, os interessados, na Parahyba, não tiveram duvida em remettel-os, certos de que, quando aqui esses livros chegassem, já estaria o caso parahybano completamente liquidado, com a "victoria" dos adversarios do sr. João Pessôa.

Isso não occorreu, entretanto. O caso senatorial ainda não foi resolvido e já agora, não obstante a embocadura do Congresso para os escandalos, não é possivel deixar de reconhecer o sr. Tavares Cavalcanti.

Se esses individuos que ora se sentam nas cadeiras da representação parahybana da Camara, tivessem um visiumbre de moralidade, sentir-se-iam mal, deante da prova documentaria de que outros foram os eleitos para esses logares.

E essa prova resalta irrefutavel, dos livros que acabam de chegar e que são o mais triste corpo de delicto contra a politica do presidente da Republica!

Carne a domicilio — O Frigorifico do Caes do Porto já iniciou o serviço de carne verde a domicilio em Copacabana e vae estendel-o aos outros bairros da cidade. Esse commettimento é merecedor de todo apoio, pois, vem realizar uma aspiração das donas de casa — vem libertal-as de uma ininterrupta serie de aborrecimentos, sem fim.

O publico applaudiu a iniciativa do Frigorifico — os pedidos de fornecimento são sem conta, e, por isso, pode se considerar victoriosa aquella iniciativa. Os interessados em manter a situação precaria em que se acham os consummidores de carne verde, é toda a população da nossa capital, estão agindo e já se dirigiram á Prefeitura, reclamando regalias fiscaes concedidas áquella empresa — não dizem, porém, das vantagens offerecidas á população, taes como peso certo, carne de 1ª e livrar-se do celebre contra-peso de osso.

Hoje, póde comprar a carne como desejar, porque ha uma empresa idonea tratando desse commercio e que, apoiada na sympathia publica, já pode se considerar vencedora e ha de arrancar os consummidores das garras dos vendedores do kilo de 900 grammas.

De mata-mosquitos a cangaceiros — Realizou-se, no domingo ultimo, no Campo de São Christovão, nova e impressionante parada de mata-mosquitos, onde evoluiram cerca de 5 a 6 mil homens.

Um companheiro nosso, que casualmente se achava no local, teve opportunidade de ouvir o seguinte dialogo, travado entre dois individuos, desconhecidos um do outro, que, tambem, ali se encontravam:

— Não comprehendo a razão de ser dessa parada, a primeira, diziam, era para commemorar a extincção da febre amarella aqui na capital, mas essa de hoje, não sei para que será!

— Eu lhe explico, disse o segundo, sou mata-mosquito, trabalho no posto de Bomsuccesso, e se não tomei parte na parada de hoje, foi porque o meu chefe me avisou de que isso não passa de uma manha (textual) do governo, que, querendo mandar um reforço de oitocentos a mil homens para o seu Zé Pereira, da Parahyba, resolveu escolhel-os entre nós, mata-mosquitos, allegando que em um dos municipios de Pernambuco, declarou-se a febre amarella.

Dentre os escolhidos, aquelles que não quizerem seguir, serão dispensados, e os outros, coitados, irão enganados, pensando ir dar combate á febre amarella, quando, de facto, vão é engrossar os cangaceiros de seu Zé Pereira.

Ficou, assim, o nosso companheiro informado da razão de ser da parada de domingo.

O sr. Washington, certo de que não será obedecido, caso tentasse enviar tropas do Exercito para engrossar as fileiras dos cangaceiros da Parahyba, usa desse "truc" immoral, ludibriando esses infelizes, para assim augmentar as forças com que pretende depor o destemeroso presidente daquelle glorioso Estado.

Fiquem desde já avisados os mata-mosquitos, do que lhes aguarda no tal municipio de Pernambuco.

NOTAS POLITICAS

A SENATORIA MINEIRA

O caso mineiro no Senado já está definitivamente resolvido. O sr. Olegario Maciel que foi eleito por uma maioria esmagadora será reconhecido senador.

* * *

O PLEITO PARAHYBANO E O SEU RELATOR NO SENADO

Ao que sabemos o senador Celso Bayma não dará parecer sobre o pleito da Parahyba, deixando que se esgotem os prasos. Assim sendo o caso escandaloso do diploma concedido ao sr. Gaudencio irá para o plenario.

* * *

OS RECONHECIMENTOS DOS MINEIROS

O presidente da Republica resolveu dar ordens aos seus amigos e correligionarios da Camara no sentido de que sejam reconhecidos 15 deputados do grupo Mello Vianna-Carvalho Britto e o restante do P. R. M.

Os reaccionarios estão espalhando que o sr. Olegario Maciel concordou com o que acima dissemos. Podemos informar aos nossos leitores que o candidato á presidencia de Minas não teve, não tem, nem deseja ter a menor interferencia no que pretende realizar a Camara, sob o chicote do presidente da Republica. O ponto de vista do P. R. M. e dos procéres mineiros é um unico; o reconhecimento dos verdadeiros eleitos. O P. R. M. não faz accordo com a fraude nem transige com as violencias e immoralidades que praticaram os reaccionarios em Minas Geraes.

* * *

A "FALA" DO SR. AZEREDO

Como vem acontecendo todos os annos, o senador Antonio Azeredo leu, hontem, mais um discurso agradecendo aos seus pares a surpresa com que foi reeleito vice-presidente do Senado. A oração do senador mattogrossense foi uma repetição, pois, a unica parte nova — dolorosamente nova — foi a que se referiu á luta da succesão presidencial. A impressão deixada ao Senado e á assistencia foi a mais pungente possivel.

Os senadores ouviam abysmados, os periodos do jovial senador. O senador Epitacio, depois de algumas palavras do vice-presidente do Senado, passou a ler um folheto; o senador Bernardes estava pensando, por certo em outros problemas. Os senadores gauchos — Paim Filho e João Vespucio — contemplavam espantados a coragem do orador e o resto do Senado intimamente estava alarmado.

Foi um discurso lamentavel... Uma oração infeliz...

* * *

"NACIONAES VICTORIOSOS"...

Diz o senador Azeredo:

"O pleito que se feriu, tão renhidamente, deu os resultados mais apreciaveis para os que nelle se envolveram com alma e ardor, assim para os nacionaes victoriosos, como para os partidarios da Alliança, que não conseguiram vencer".

Os partidarios da Alliança Liberal, para o senador Azeredo, não são nacionaes.

* * *

AVE MARIA!...

Diz o senador Azeredo:

....

"Com a eleição pelo Congresso Nacional, os deputados e senadores se prestigiam mais, a escolha se fará num meio seleccionado, e conscios dos seus deveres e responsabilidades, todos procurarão acertar, sem o predominio absoluto dos grandes Estados, se bem que a influencia destes em nada ficaria abalada deante do prestigio de que gosam na Federação pela sua força e autoridade".

Qual é o meio mais seleccionado?

O caso da Parahyba na Camara é a prova provadissima de que o meio mais seleccionado é o Congresso, onde existe gente capaz de tudo... e mais alguma coisa...

* * *

"ORDEM LEGAL"

Affirma o senador Azeredo:

....

"A luta e a esperança fortalecem o homem para novas campanhas civicas, procurando fazer triumphar, amanhã, as idéas e principios pelos quaes se batem, hoje, com ardor e convicção, dentro da ordem legal".

Ordem legal é mandar o Exercito Nacional garantir Juntas Apuradoras compostas de bicheiros e de juizes da marca dos Romanellis *et caterva*...

* * *

"AS AMBIÇÕES E OS ODIOS SE CONFUNDIRAM"

Diz o senador Azeredo:

....

"A paixão chegou ao seu auge; as ambições e os odios se confundiram e as ameaças eram aterradoras, parecendo que todos tinham perdido a razão e que caminhavamos para uma hecatombe, da qual ninguem escaparia, sendo o Brasil a maior victima, pelo abalo do seu credito, pela ruina de suas finanças, pelo estremecimento dos Estados entre si, e pela incompatibilidade entre os homens de mais valor e mais serviços á Republica".

Todos, para o senador Azeredo, perderam a razão, menos o presidente da Republica, mesmo porque, se o senador mattogrossense pensasse de maneira differente, não teria a bravura de dizer...

* * *

EPILOGO...

O discurso do senador Antonio Azeredo foi mais um pretexto para elogiar o presidente da Republica do que mesmo para agradecer a sua reeleição.

Quando s. ex. terminou a sua oração um senador observou:

— No dia 16 de novembro o Azeredo esquece-se de tudo isso que disse do Washington...

Tableau...

* * *

A BANCADA LIBERTADORA

Esteve reunida, hontem, a bancada libertadora sob a presidencia do deputado Plinio Casado. Estavam presentes os deputados Baptista Luzardo, Antunes Maciel, Araujo Cunha e Adalberto Corrêa. Os deputados libertadores vão apreciar a mensagem presidencial. O deputado Plinio Casado romperá os debates. Ao que estamos informados a cada representante daquelle partido foi distribuida uma parte da mensagem para ser analysada.

Ainda esta semana falará o sr. Plinio Casado.

* * *

AO PRESIDENTE PARAHYBANO

O sr. Geraldo Vianna transmittiu ao sr. João Pessôa, presidente da Parahyba, o seguinte telegramma:

"Presidente João Pessôa — Parahyba — Ao prezado amigo e eminente presidente da Parahyba, apresento em meu nome e de todos liberaes do Espirito Santo, reaffirmação nossa indefectivel solidariedade politica e grande admiração pelo denodo e bravura com que heroica Parahyba vae dando ao mundo politico dentro e fóra das nossas fronteiras exemplo de inedita coragem civica na defesa da ordem e dos principios constitucionaes que asseguram a autonomia dos Estados.

Reaffirmando nossa solidariedade, significo ainda neste momento solenne protesto contra innominavel escandalo exclusão seus legitimos representantes Camara Federal, maior indice decadencia moral deprimente regimen nos dias nublados que atravessa a Republica. Cumprimentos cordiaes — **Geraldo Vianna**".

* * *

NA SALA DO CAFE' DO SENADO

Foi muito notada a presença dos senadores Epitacio Pessôa e Arthur Bernardes, numa mesa da sala do café conferenciando. Os dois ex-presidentes tomaram uma chicara da preciosa rubiacea — como diz o senador Avidos, e palestraram alguns momentos.

* * *

OITO SENADORES DE OPINIÃO...

Hontem, na eleição da mesa, oito senadores deixaram de votar no nome do sr. Azeredo.

Dois, votaram no sr. Villaboim, dois, no sr. Miguel de Carvalho, um no sr. Lauro Sodré, um, no sr. Bueno Brandão e um, no sr. Bernardes.

Como se verifica, o Senado está evoluindo...

* * *

O GOVERNADOR DA BAHIA VAE DEIXAR O GOVERNO DEVIDO A SEU ESTADO DE SAUDE

S. SALVADOR, 5 — (DTM) — O sr. Vital Soares, presidente do Estado, deixará o governo da Bahia, a conselho de seus medicos, no proximo dia 20 do corrente, se a esse tempo já tiver sido reconhecido vice-presidente da Republica, seguindo para o Rio de Janeiro.

Ahi, s. ex., se submetterá a uma nova conferencia medica, devendo, então, de accordo com as prescripções que lhe forem feitas, fazer uma estação de aguas em Araxá, ou na Europa.

O sr. Frederico Costa, vice-presidente do Estado, assumirá o governo.

* * *

O LEADER DA BANCADA FLUMINENSE HOMENAGEADO COM UM ALMOÇO

Como se sabe, o deputado Miranda Rosa assumiu a leaderança da bancada fluminense. Para festejar esse acontecimento os seus amigos resolveram offerecer-lhe um almoço, que se realizou ante-hontem, no salão do Club Lusitano, em Nictheroy. Estiveram presentes os deputados fluminenses, com excepção dos srs. Norival de Freitas e João Guimarães, os secretarios de Estado, chefe de policia, commandante da Força Militar, prefeito de Nictheroy, presidentes de Camaras, politicos, funccionarios publicos, representantes do commercio e industria e jornalistas.

Ao dr. Ramon Alonso coube offerecer a homenagem e fel-o brilhantemente. Occupou-se da figura do deputado Miranda Rosa como jornalista, como politico, pondo em fóco o que elle disse serem os seus grandes serviços ao Estado do Rio.

Em seguida usou da palavra o dr. Castro Guimarães, prefeito de Nictheroy, proferindo um brinde ao presidente Manoel Duarte.

Por ultimo ergueu-se o sr. Miranda Rosa, agradecendo a homenagem.

Durante o almoço fez-se ouvir uma orchestra sob a regencia do maestro Augusto Lima, e durante que no coreto da praça Martim Affonso tocava a banda da Força Militar.

Não compareceram ao almoço, além do senador Feliciano Sodré, os senadores Miguel de Carvalho e Julio Santos.

VIDA MUNDANA

ANNIVERSARIOS

Mme. Pacheco de Andrade — A data de hontem assignalou o thanscurso do anniversario natalicio da exma. sra. d. Cecy de Andrade, digna esposa do valoroso politico e vibrante jornalista dr. Pacheco de Andrade que é um dos principaes redactores, do "Diario Carioca".

A' tarde a fidalga anniversariante offereceu um chá ás pessoas de sua intimidade, a todos cumulando das maiores gentilezas.

Fazem annos hoje:

As sras.: Alice Monteiro, esposa do sr. Waldemar Monteiro; Ottilia Silva, esposa do dr. Antonio Romualdo da Silva e Zazá Diniz, esposa do sr. Godofredo Diniz.

As srtas.: Corina Castro Guimarães, filha do sr. Antunes Guimarães, commerciante, nesta praça e Julia, filha do dr. Gilberto Assis Cunha.

Os srs.: dr. Waldemar Santos e Adwaldo Figueiredo.

— Fizeram annos hontem:

As sras.: Esmeralda Piza Martinez; Luiza Chaves; Philomena Deveza Pereira de Souza; Olga Cintra, esposa do sr. Jorge Pereira Cintra e Maria José C. Junior.

As srtas.: Helena Sodré Borges, Marina Travassos; Clotilde Veiga dos Santos, filha do sr. Jacques Meirelles dos Santos e Helena Sodré Borges.

Os srs.: dr. Carlos Guimarães Domingos; J. Arthur Wanbush, consul da Rumania e dr. Alves da Cunha.

— Transcorreu, hontem, o anniversario da galante Armandina, filha do casal Arthur e Martha Luzzi. Por este motivo accorreram muitos amigos á residencia dos paes, onde foi servido um lauto almoço.

— Festeja hoje sua data natalicia a veneranda senhora d. Maria Moreira Peixoto, viuva do saudoso agente aposentado da E. F. Central do Brasil, sr. Oscar Peixoto, e mãe do sr. Oscar Moreira Peixoto despachante da Alfandega.

A anniversariante, mão grado o luto que a cobre pelo infausto passamento de seu esposo em data ainda não remota, terá ensejo de receber inequivocas demonstrações que bem reflectem o apreço em que é tida em nassa melhor sociedade.

— Transcorre hoje a data natalicia do capitão João Damazceno, chefe da secção de Vigilancia Geral, da 4ª Delegacia Auxiliar, no Meyer, e antigo funccionario policial muito estimado pelas suas qualidades de caracter.

— Faz annos amanhã, o sr. Harold Paiva, do nosso alto commercio, cavalheiro muito querido pelas suas nobres qualidades de caracter.

Seus amigos, que são innumeros promover-lhe-ão carinhosa manifestação de apreço por essa occasião.

CASAMENTOS:

O conhecido violinista Carlos de Almeida, realizou, hontem, o seu enlace matrimonial com a srta. Zaira Bayma Cardoso, filha do sr. Lato Cardoso, funccionario do Lloyd Brasileiro e de sua esposa d. Violeta Bayma Cardoso.

Paranympharam o acto: por parte do noivo, o sr. Gastão de Almeida e srta. Mathilde de Almeida, no civil; e no religioso, dr. Carlos Galdino Leal e exma. esposa. Por parte da noiva, o sr. Enéas Valle e senhora; e deputado Viriato Corrêa e srta Luiza Valle, estes no religioso e aquelles no civil.

NASCIMENTOS

Acha-se em festas o lar do sr. Iberé Pfaltzgraff, da administração da Agencia Americana, com o nascimento de um menino, que receberá o nome de Ilaê.

HOMENAGENS

Realizou-se, ante-hontem, em homenagem a Mauricio de Lacerda, o almoço que seus amigos e admiradores lhe offereceram por motivo de sua recente eleição.

Sentaram-se á mesa varios politicos e jornalistas, falando, em nome dos presentes o nosso confrade Povoas de Siqueira, que pronunciou eloquente discurso exalçando a vida politica do grande tribuno.

O sr. Mauricio falou, em seguida, agradecendo a todos os seus amigos a homenagem de que era alvo.

E assim terminou a festa na melhor e mais intima cordialidade.

— Moacyr de Almeida, que morreu aos 24 annos, foi um dos maiores poetas até hoje surgidos no Brasil. Assim o proclamam todos os criticos e bem o prova a homenagem que vae prestar á sua memoria a Associação dos Artistas Brasileiros, por proposta do poeta Paschoal Carlos Magno.

A's 14 horas de amanhã, realizar-se-á na séde da Associação, no salão do 2º andar do Theatro Casino, uma sessão de saudade, em que será exaltada como bem merece a figura admiravel de Moacyr de Almeida.

VIAJANTES

A bordo do paquete "Antonio Delfino", segue, amanhã, quarta-feira, para a Europa, em visita a pessoas da sua familia, o sr. E. Krieger, chefe da 2ª secção do Trafego da Light e cavalheiro muito estimado por suas apreciaveis qualidades.

Por occasião de seu embarque, amigos do estimado viajante promover-lhe-ão, carinhosa manifestação de apreço.

TEU E' O MUNDO

INTELLIGENTE LEITOR ou ENCANTADORA LEITORA: Queres conhecer os meios que te guiarão a conseguir Fortuna, Amor, Felicidade, Exito em negocios, jogos e Loterias? Pede GRATIS meu livrinho: — "O MENSAGEIRO DA DITA" — remette 500 rs. em sellos para resposta. Direcção: Prof. Nima Mara — Calle Matheus, 1324 — Buenos Aires (Argentina).

THEATRO MUNICIPAL
EMPRESA ALZATI-PIERGILI — TEMPORADA DE 1930
COMPANHIA FRANCEZA DE COMEDIA
Andrè Brulè-Madeleine Lely
QUARTA-FEIRA, 7 — A's 21 horas — 7, QUARTA-FEIRA
em primeira recita de assignatura
NOTRE AMOUR
peça em tres actos, de F. NOZIERE
QUINTA-FEIRA, 8 — A's 16 horas — 8, QUINTA-FEIRA
VESPERAL ELEGANTE NOTRE AMOUR
Preços da Vesperal: — Frizas e Camarotes, 80$000; Poltronas, 20$000; Balcões, 12$000 e 10$000; Galerias, 6$000 e 5$000

THEATRO

Avant-scéne

A indecisão do prefeito Prado Junior, em promover, com a antecedencia que se fazia precisa, a vinda de elencos para a temporada official, foi de effeito desastroso, para o nosso meio theatral. Em consequencia disso, não teremos temporada lyrica e, se não fôra o esforço, a pertinacia de alguns empresarios, o inverno elegante de uma metropole de tanta projecção como a nossa seria indigno dos nossos antepassados, que affeitos aos serões familiares, reservavam esta época do anno, para os espectaculos de grande gala de companhias de primeira ordem com notabilidades artisticas, de renome universal, á frente.

Parece até, que o destino reservára ao prefeito que fez maior numero de projectos megalomanicos e de promessas encantadoras, em pról do engrandecimento artistico da cidade, a sorte de assistir o fracasso de suas boas intenções que não se tornaram realidade pela ausencia de determinação prompta, e vontade realizadora que devem caracterizar os administradores modernos. Contentemos, portanto, com as companhias que a iniciativa particular nos possa offerecer, já que officialmente continuaremos ainda por muito tempo no regimen das promessas...

De Saint Clair.

A Companhia de Sainetes Manoel Durães, estréará em breve no São José

Dentro de poucos dias, na proxima segunda-feira, a Companhia de Sainetes, terá estréado no Theatro São José, onde vae realizar excellente temporada de espectaculos ligeiros, divertidos e artisticos, alternando com as actuaes exhibições de cinema sonoro.

A Empresa Paschoal Segreto, que assim attendeu promptamente aos pedidos de seus frequentadores, está se esmerando nessa apresentação, que deverá se revestir do mais completo brilhantismo.

Para isso, o Theatro São José, está passando por alguns melhoramentos, como a modificação de sua fachada, em que o publico apreciará um novo e curioso systema illuminativo para o annuncio esplendoroso dos espectaculos.

"O Rei dos Piratas", o sainete-farsa engraçadissimo, adaptação de Celestino Silva, tem os seus ensaios muito adeantados, sob a direcção do prof. Eduardo Vieira, com os principaes papeis a cargo de Manoel Durães e Dulcina de Moraes, os queridos artistas que encabeçam o esplendido elenco, prestes a ser augmentado de um novo e distincto elemento, que ultimamente ingressou na scena brasileira com muito brilho.

E' confidencial!!!...

Quando me convidaram para um "cock-tail", adivinhei logo o que ia me acontecer. E' sempre assim.

Quando um cinematographista convida um amigo, para um "cock-tail", póde-se contar na certa com uma dessas interessantes novidades que geralmente são ditas em confidencia. E o meu presentimento foi certo, mas, desta vez vou deixar a promessa de segredo, de margem, contando a grande confidencia.

Naquella mesa de linoleum verde, que parecia feita propositadamente para estas conversas confidenciaes dos cinematographistas, o meu caro amigo participa-me que muito breve iria exhibir um desses films que botam uma cidade em alvoroço, um desses films que fazem a alma vibrar, emfim, um desses films que não ha palavras capazes de traduzir o enthu[illegible] no que se sente no seu lento desenrolar. O nome desta maravilha, continua em segredo, mas a artista é Pola Negri, a grande Pola Negri, que desta vez, em um film synchronizado, irá deliciar a platéa do Eldorado com bellas canções em francez e inglez

Loteria do Rio Grande do Sul
HOJE
200 Contos
Por 50$000
Decimo 5$000
HABILITAE-VOS

Uma á uma...

VÃO-SE AS "ATTRACÇÕES" DO PARDIEIRO EXCUSSO QUE O "HOMEM DAS BANHAS" EXPLORA.

O caso do Recreio exige providencias da Prefeitura e da esquecida critica theatral

O afastamento de Aracy Côrtes do "elenco" asylado no pardieiro immundo da rua Pedro I, que, por ironia, tem o nome pittoresco de "Recreio", é o assumpto predilecto das rodas theatraes. E' verdade que o gesto da popular actriz, não causou a minima surpresa, entre os que conhecem a situação vexatoria, e humilhante em que lhe queria collocar o ridiculo empresario, que explora aquelle genero barato de exposição scenica... Nem por isso, porém, causou maior interesse e já se esboça no meio theatral um movimento no sentido de chamar a attenção da displicente e decorativa critica theatral para pôr um paradeiro na licenciosidade das representações luxuriosas, nas quaes se especializou o guloso e esperto "homem das banhas". Isso, porém, não basta.

O caso do Recreio, está a exigir providencias mais radicaes.

Em primeiro logar a Prefeitura precisa vistoriar o antiquissimo barracão, que não mais offerece nenhuma garantia para os espectadores, dado o pessimo estado dos caibros, e alicerces, de ha muito necessitados de substituição immediata. Não se póde encontrar uma explicação honrosa para o descaso das autoridades municipaes, que tem o dever de zelar pela segurança e estabilidade das construcções.

. . . .

Ha o aspecto moral do caso "recreativo"... Deixemos, porém, para outra occasião escalpelal-o.

Asignalamos, porém, a confirmação "in totum" que teve a noticia que demos em primeira mão, da retirada de Aracy pouco á pouco vae perdendo as suas atpouco ha pouco vae perdendo as suas attracções.

Depois de Isabelita Ruis...

A Sociedade B. de Autores Theatraes em actividade

Recebemos da secretaria da S. B. de A. T. as seguintes communicações:

"Estão convidados a comparecer a Thesouraria da Sociedade Brasileira de Autores Theatraes para recebimento de pequeno direito autoral os socios cuja lista se encontra nesta secretaria.

— O presidente da Sociedade Brasileira de Autores Theatraes pede o comparecimento de todos os srs. conselheiros á reunião da directoria e conselho deliberativo, que se realiza hoje, ás 4 1|2 horas da tarde, em sua séde, á rua D. Pedro I n. 7, para assumpto de importancia.

Tambem pedimos aos srs. socios que residem nos Estados, enviar-nos com brevidade o seu endereço, afim de pagarmos os direitos que lhe cabem, por saque pelo Banco ou por vale postal."

Cartaz do dia

"O farrista Jurubeba", é a nova comedia que o sr. Oswaldo Abreu Fialho, traduziu para Procopio e sua companhia representarem hoje no Trianon. A peça foi escolhida entre os melhores no genero, pela comicidade irresistivel, delicadeza do enredo, e finura de espirito.

Promette, pois, corresponder á espectativa, de grande e merecido successo.

— "Miss Universo", continua no Casino, a ser o grande motivo de enchentes, nas tres sessões. Margarida Max, e a constellação brilhantissima que lhe acompanha, souberam conquistar as sympathias do publico, e as preferencias de uma platéa de elite que frequenta aquelle elegante centro de diversões.

— Roulien, o galã, moderno, elegante, unico, em "Senhorita Charleston", deu-nos uma demonstração pujante de sua arte pessoal que tanto é apreciada entre nós. O gosto esthetico do intelligente actor, merece a consagração do publico, na escolha do brilhante "Carnet Roulien", numeros admiraveis de sentimento e modernidade. Tudo isso basta para explicar as enchentes do Lyrico.

— "O Pão de Ló", o "vaudeville" de estréa da Companhia Estanella-Amarante ainda não poude sair do cartaz, em virtude do agrado extraordinario que faz o publico rever a peça.

Substituir-lhe-á no cartaz do Republica "O az de football", umas das mais interessantes do repertorio do elenco portuguez que nos visita.

— Blacaman é o assumpto de todas as conversas, pelo extraordinario successo alcançado com as exhibições de suas poderosas faculdades psychicas, de fakir dominador de feras, e fascinador de serpentes. Fica assim garantido o successo da temporada de music-hall do Phenix.

Blacaman prova que não existe azar!...

Toda a gente crê que o Theatro Phenix tem "peso".

O nosso meio theatral têm-lhe um pavor colossal. A esse pavor não escapam mesmo os nossos melhores actores e actrizes mesmo os que se julgam capazes de arrastar multidões com a magia do seu nome no alto de um cartaz.

Blacaman veiu portanto provar que não existe azar e que não falta publico aos nossos theatros e sim o que falta são bons espectaculos.

Blacaman já deu até hoje doze sessões, com as lotações todas esgotadas o que prova que o theatro não tem azar algum.

Assim, o exito de Blacaman continu'a de uma fórma extraordinaria, todos os seus numeros são calorosamente applaudidos pelo publico, pois é mister notar que nos espectaculos de Blacaman não existe a classica "claque".

O programma apresentado é sensacional, destacando-se no acto de fakirismo, o numero das navalhas, o enterramento, o hypnotismo do gallo e do coelho.

O acto final do dominio de seus soberbos leões selvagens é altamente impressionante. Blacaman dará hoje e todos os dias duas sessões ás 8 e 10 horas.

A "Tarde da alma brasileira", amanhã, no Lyrico

E' finalmente amanhã que em vesperal ás 15,30, se realiza no Theatro Lyrico a "Tarde da Alma Brasileira".

A linda festa deve coroar-se do mais completo exito, dada a sua caprichosa organização com os artistas mais em evidencia na actualidade:

"Os Tangarás", afamado conjunto typico; Roulien, o grande galã; Procopio, o magico da alegria; Francisco Alves, rei da canção; Manoel Durães, o admiravel actor; Manoelino Teixeira, o querido comico e as estrellas Dulcina de Moraes e Hortencia Santos; Restier Junior, o correctar actor; Gastão Tormenti, o cancionista de fama; Carmen Miranda, delicada interprete da canção; Almirante, Benicio Barbosa, e Pernambuco, cancionistas de merito, e a afamada orchestra Pan-Americana.

Intervallos

"Vatapá" é o nome da revista de Cardoso Menezes que a Companhia Margarida Max. vae representar, depois de amanhã, quinta-feira, no Casino.

Os ensaios da nova peça, já estão quasi concluidos, com o capricho com que costuma preparar as suas estréas aquelle elenco.

— Elza Gomes, actualmente no elenco de Procopio, está enferma. O restabelecimento da saude da apreciada actriz, é esperado em toda a quinzena do corrente mez, depois da qual, deverá reapparecer no Theatro Trianon...

— Yvette Roselen, já está trabalhando no Casino, restabelecida da subita enfermidade que lhe acommettera. O reapparecimento da interessante actriz, foi motivo de satisfação para os seus companheiros e admiradores.

— A estréa da Companhia de Sainetes Manoel Durães, no tradicional e popularissimo São José, está marcada para o proximo dia 12 do corrente. A peça de apresentação será "O Rei dos Piratas", já se achando muito adeantados os ensaios sob a provecta direcção do sr. Eduardo Vieira.

"Corações no exilio", film encantador que o Eldorado apresenta

Desde hontem vem o Eldorado exhibindo o film "Corações no Exilio", tão ansiosamente esperado. "Corações no Exilio", onde Dolores Costello tem principal e admiravel trabalho, promette attrair, no correr da semana, o grande publico carioca, sempre desejoso de apreciar os primores de um bello e delicado trabalho cinematographico.

Drama fortissimo, vivido com todo realismo da vida, impressiona e commove pela perfeição com que é representado, por Dolores Costello. Dentro de um ambiente que apresenta fortemente a tristeza e ironia da sorte, vemos a bella Dolores Costello perfeitamente secundada por seus companheiros, ter occasião de nos mostrar toda a sublimidade de uma mulher em uma serie de sacrificios, collocando a sua honra acima de tudo, inclusive dos impulsos de seu coração apaixonado. "Corações no Exilio" empolga e commove a platéa, com o desenrolar de uma infinidade de verdadeiros sacrificios por que passa uma criatura para obter a gloria de conservar a sua consciencia pura.

GARANTIA INDUSTRIAL PAULISTA
GIP
Succursal do Rio de Janeiro: Rua Republica do Peru', 40 — 1º andar — Antiga Rua Assembléa
A GIP é a unica companhia que só faz seguros contra accidentes no trabalho. Tem agencias nas mais importantes cidades do Brasil.
CONTRA ACCIDENTES DO TRABALHO
Séde: R. BARÃO DE ITAPETININGA, 18 (8º andar)
TELEPHONE 4—7759 — CAIXA POSTAL, 25, 77 — End. Telegr. "GIP". S. PAULO
FILIAL NO RIO DE JANEIRO — RUA REPUBLICA DO PERU', 40-1º
Telephone: 2—1033.

A super invenção do mais famoso meio de voltar ás vossas mãos o dinheiro de vossas compras

Os "COUPONS CARIOCA", distribuidos gratuitamente pelos acreditados estabelecimentos adeante mencionados, dão direito a quatro Premios em dinheiro, sobre o valor das compras, e são sorteados diariamente pelo 1.º premio da Loteria Federal, valendo para o mesmo a numeração do Coupon.

RESULTADO DO SORTEIO DOS "COUPONS CARIOCA", datados de 2, 3 e 4-5-930, sorteados pelo n.º 2654, final do 1.º premio da Loteria Federal, de hontem

1.º PREMIO 600 % aos Coupons com o final de	2654
2.º PREMIO 200 % aos Coupons com o final de	654
3.º PREMIO 80 % aos Coupons com o final de	54
4.º PREMIO 20 % aos Coupons com o final de	4

Os COUPONS CARIOCA foram gratuitamente distribuidos e deverão ser sempre reclamados pelo publico, após as compras, nas seguintes casas:

A' NOBREZA	Rua Uruguayana, 95.
A' TENTADORA	" Uruguayana, 145-7.
A' ESMERALDA	" Marechal Floriano, 32.
CENTRO DAS MEIAS	" Ramalho Ortigão, 11.
GALE'RA	" Uruguayana, 96.
CASA MORAES ALVES	" Avenida Passos, 116.
J. J. MARINHO	" General Camara, 243
A PENDULA CENTRAL	" Senador Euzebio, 16.
A PRINCEZINHA	" Ramalho Ortigão, 13.
CASA PHOENIX	" Republica do Peru', 71.
CASA LEOBONS	Praça Tiradentes, 31.
CASA CENTENARIO	Rua São Luiz Gonzaga, 23
LEITERIA ARAUJO	" Teixeira de Mello, 28.
A MODELAR	" Marechal Floriano, 231|5.
M. DELS PATRONE	" Alfandega, 149.
CASA VERMELHA	" Senador Pompeu, 112.
CASA RABELLO	" Uruguayana, 102.
ALFAI. TINTU. BOA ESPERANÇA	" Montevidéo, 402 (Penha).
CAFE' PADROEIRO	" dos Romeiros, 6 (Penha).
TINTURARIA RIACHUELO	" Lavradio, 202.
RELOJOARIA ESPERANÇA	" Nicaragua, 104 (Penha)
AÇOUGUE SANTA THEREZINHA	" Montevidéo, 250 (Penha)
SAPATARIA S. JORGE	" Montevidéo, 402 (Penha).
PHARMACIA DA PENHA	" Nicaragua, 100 (Penha).
PHARMACIA SANTA IAZBEL	" Guaporé, 2 (Braz de Pinna).
CASA NUNES	" Est. Braz de Pinna, 562.

Os portadores dos "COUPONS CARIOCA" premiados podem receber os premios na séde da Empresa — PROPAGANDA CARIOCA LIMITADA — Avenida Rio Branco, n.º 175/7 2.º andar, das 14 ás 17 horas.

Rio de Janeiro, 5 de Maio de 1930 — O Fiscal do Governo, MARIO F. SERPA — LEONEL C. DO VALLE, Gerente.

O resultado dos sorteios será publicado, diariamente, neste jornal.

Acceitam-se propostas para a exploração deste Plano, nos Estados do Brasil.

JUVENTUDE ALEXANDRE

Para EMBELLEZAR e TRATAR os CABELLOS. CABELLOS BRANCOS CASPA e CALVICIE
VIDRO 4$

Theatro São José
EMPRESA PASCHOAL SEGRETO
Sessões continuas a partir de 2 hs.
HOJE — A Universal apresenta a formidavel super-producção sonora
BROADWAY
com GLEN TRYON — EVELYN BREN e MERNA KENNEDY
SEGUNDA-FEIRA — NO PALCO
Grandiosa apresentação da homogenea
COMPANHIA DE SAINETES
de que fazem parte os queridos artistas MANOEL DURAES e DULCINA DE MORAES, com o sainete-farsa, engraçadissimo
O REI DOS PIRATAS
NA TELA — A super-revista "BROADWAY SCANDALS"
com CARMEL MYERS — JACK EGGAN e SALLY O'NEIL

O "ARARAQUARA", DE REGRESSO DOS PORTOS DO NORTE

PASSAGEIROS QUE TROUXE PARA ESTA CAPITAL

Procedente de Recife e escalas em Maceió e Bahia, aportou ante-hontem na Guanabara, o paquete "Araraquara", da frota do Lloyd Nacional.

Essa unidade mercante que é commandada pelo capitão de longo curso Jeaquim de Souza Queiroz, trouxe a seu bordo, para esta capital grande numero de passageiros, figurando entre elles: Vindos de Recife, Felisberto Mendel, Clovis Araujo, Antonio Mello Figueiredo, Jesuino da Silva Mello, Leonardo H. Low, Thomaz W. T. Winner, José Plinio Fernandes, Raymund W. Simonson, dr. Joaquim Camerino, Austricliano Lima, Odon de Sá, Abelardo Silva, Samuel Garcia e senhora.

De Maceió: Adelina Ferreira Santos, Maria Aguiar, Laura Aguiar, Georgina Ferreira dos Santos e Luiz Barreto.

Da Bahia: Manoel O. Taveira, dr. Lucien A. Thomaz, Elysio C. Lisboa, Carlos Ramos, Durval A. Gonçalves Filho, Ruy Martins Pinto, Henry West e senhora, Jorge Nahas, dr. Mario Bastos, Florisvaldo de Menezes Pedro Rosa, Manoel da Costa F. Junior, dr. George W. Hewitt, Ivar Walquisr, Mario Galdino de Carvalho e senhora, Cesar Pompeu Fusco, Antonio Alves, Waldyr Santos Pereira, Mario Antunes M. Ramos, José Monteiro Mello e outros.

O "Araraquara" tem sua partida marcada, para hoje, ás 15 horas, do armazem 11 do caes do Porto, em demanda aos portos do sul até Porto Alegre.

Colhido por um auto-omnibus

Na rua Marechal Floriano, hontem, o auto-omnibus n.º 101, da Viação Excelsior, da linha "Conselho Municipal-Vinte e Oito de Setembro", atropelou Waldemar de Azevedo, que recebeu diversos ferimentos pelo corpo.

O omnibus que era dirigido pelo praticante de motorista, Mario Martins Ribeiro, fugiu em seguida ao desastre.

A victima foi soccorrida pela Assistencia, recolhendo-se, em seguida, á residencia, á rua Basilio de Britto, numero 148.

COMEÇOU, HONTEM, A GRANDE DISTRIBUIÇÃO DE — — DINHEIRO! — —

pelo felizardo "Ao Mundo Loterico" — rua do Ouvidor, 139, que promette enriquecer meio mundo só neste mez. Couberam ao n.º 27.256 os 5:000$000, o 2.º premio da loteria Federal extrahida hontem, e cujo numero foi impresso no verso do bilhete branco n.º 62.311, que, com toda a dezena de 27251 a 27.260, foram ali vendidos. Hoje correm 4 loterias sendo: 25:000$ por 1$600, fracções 800 réis; 50:000$000 da Federal, com 2 numeros em cada bilhete e mais 15 finaes, jogando só 20 mil bilhetes; 100:000$000 por 30$000, meios 15$000, fracções 3$000 e mais 200:000$ por 50$000, meios 25$ e fracções a 2$500, todas estas loterias têm direito a mais 15 finaes duplos de propaganda. Sabbado — 200:000$000 por 20$, meios 10$, fracções 1$. São João e São Pedro — 400:000$000 em 3 sorteios, inteiros 20$, meios 10$, fracções 1$, com todas as vantagens da propaganda do "Ao Mundo Loterico" — rua do Ouvidor, 139.

Os festivaes infantis no Jardim Zoologico

Com avultado numero de creanças, superior a 4 mil, realizou-se no dia 3, o festival annunciado, com a faculdade de ingresso ás que apresentassem o annuncio do nosso numero de 2.

O festival terminou com o sorteio gratuito de brindes, dos quaes ainda não foram reclamados os dos seguintes numeros, que poderão sel-o até domingo 11, na bilheteria: — 1135, 1907, 2102, 2216, 2426, 2824, 2925, 3047, 3095, 3343, 3623, 3639, 3643.

A pedido das creanças, no proximo dia 13, haverá outro festival com o mesmo programma do ultimo, tendo ingresso gratis no Jardim Zoologico, todas as creanças até 10 annos, portadoras do annuncio que publicaremos no dia 13, dia da festa.

Não havendo tempo para a impressão e distribuição dos bilhetes escolares, os alumnos de qualquer escola primaria, que se apresentem uniformisados ou exhibam matricula, terão ingresso gratis.

HOJE
ás 8 e 10 horas da noite
Exito colossal de
Blacaman
THEATRO PHENIX

TRIANON
SESSÕES A'S 8 E 10 HORAS
HOJE — Estrondosa PREMIÈRE da engraçadissima comedia allemã brilhantemente adaptada por OSWALDO ABREU FIALHO
O Farrista Jurubeba
4 actos para rir do principio ao fim
PROCOPIO num formidavel papel, é o detentor de mais um
colosso extra de gargalhada

O Jockey Club realizou, ante-hontem, a sua decima reunião deste anno

CORONEL EUGENIO DERROTA O SEU COMPANHEIRO DE FARDA SANTAREM E O PLATINO CASCABELITO — RHONDDA VENCE DOIS NACIONAES E DOIS ESTRANGEIROS NO PREMIO "MADRUGADOR"

A tarde de ante-hontem no Hippodromo Brasileiro foi, sob todos os pontos de vista, optima.

A temperatura amena, a concurrencia grande, a lisura nas disputas das carreiras e o facto da reunião effectuar-se nos primeiros dias do mez concorreram para que o movimento ascendesse a 388:280$000.

Os "azaristas" tiveram um dia cheio pois nada menos de tres poules ratearam mais de cem mil reis cada.

A reunião começou com a derrota da primeira favorita, facultando aos "azaristas" uma poule de 108$800. Valence, uma filha de Thermogene e Bright Eyes, bem dirigida pelo jockey Reduzino de Freitas, derrotou, por um corpo e meio, a grande favorita Carinhosa, favorecendo os seus apostadores com aquelle rateio.

Brincador, um promettedor filho de Kepplestone e de propriedade do sr. Major Carlos Eiras, triumphou no segundo pareo, dirigido a contento pelo freno Salustiano Baptista e deixando placé, por cabeça escassa, o estreante Blue Star, cuja carreira foi digna de menção.

A terceira carreira da reunião foi ganha pelo cavallo Boyero, cuja poule em primeiro logar rendeu 144$400. A chegada desse pareo foi bastante apertada pois, Boyero, no meio, Lazreg junto á cerca e Petulante por fora, lutaram com vigor nos ultimos duzentos metros, conseguindo o cavallo Boyero a victoria em cima do vencedor, por meia cabeça, deixando Petulante em segundo, que por sua vez derrotou o tordilho Lazreg por cabeça. Dirigiu o pensionista de Juan Mocegue o freno Celestino Gomes.

Em seguida a esta carreira foi realizado o Premio Classico Prefeitura Municipal, cujo desfecho sensacional prendia a attenção de nossos turfmen pelo electrizante encontro do glorioso nacional Santarem com o seu companheiro de farda Coronel Eugenio e com o platino Cascabelito.

Alinhados os contendores, a saida foi rapida e em boas condições. Pularam todos os tres animaes em perfeita igualdade de condições. Algumas dezenas de metros adeante, em frente á tribuna dos socios, Santarem toma a vanguarda, tendo Cascabelito em segundo a um corpo e por ultimo o francez Coronel Eugenio.

Nessa ordem correram até á ultima curva e durante todo o percurso até á entrada da recta, Cascabelito correu na anca do nacional, em um "train" bastante moroso.

Feita a ultima curva, o glorioso Santarem destaca-se alguns corpos e Coronel Eugenio inicia a sua forte atropelada final, emquanto que Cascabelito, apagadamente, deixa-se ficar na bagagem, sem forças para o arremate final. Em frente, ou pouco, antes da tribuna popular, Coronel Eunio passa por Santarem que instigado por seu piloto ainda procura recuperar a differença, o que não consegue, vencendo o francez por um corpo. Cascabelito termina em ultimo, a um corpo de Santarem.

Sendo Santarem da mesmo coudelaria do Coronel Eugenio, é nossa opinião que se este ultimo venceu é porque, talvez, houvesse conveniencia na sua victoria para não sobrecarregar o nacional nas provas classicas vindouras, pois que o filho de Novelty terminou a carreira em optimas condições physicas.

Pilotou o vencedor o jockey José Salfate.

O aprendiz Cosme Morgado, que dia a dia se impõe na profissão que abraçou, venceu o pareo dedicado aos de sua classe, pilotando o cavallo Monarcha. Secundou-o o cavallo Tattersal, pilotado por Flavio Mendes, outro esperançoso aprendiz, tendo a dupla deste premio fornecido aos azaristas a poule de 139$700.

O pareo a seguir, Premio Tanguary, para animaes estrangeiros, facultou ao habil jockey Domingos Suarez a sua primeira victoria da tarde. Pilotando o argentino Weston, aquelle competente jockey venceu por 3|4 de corpo o cavallo Petulante, que este anno outra cousa não tem feito que açambarcar todos os segundos logares. Faz-nos até recordar, em tempos passados, o cavallo El Negrito, que por volta de 1911, outra cousa não fazia que arrebanhar todos os segundos logares.

O pareo exclusivo para os nacionaes de tres annos foi levantado pelo cavallo Gravatá, seguido de Duggan. O filho de Aldgate, pilotado pelo freno Celestino Gomes, desforrou-se de uma derrota por cabeça, infligida ha pouco tempo pelo seu competidor de hontem.

O pareo Madrugador, dedicado aos animaes de tres annos de qualquer paiz, foi ganho pela egua nacional Rhondda que derrotou o seu companheiro de haras, Ultramar, o argentino Ulises, o seu irmão paterno Uadi e a outro argentino, Flutter, este do turf paulista. Pilotou a vencedoura, com a mestria de sempre, o habil Domingos Suarez, que deixando Ulises correr folgado na vanguarda, soube poupar a sua pilotada para na recta final atacar os ponteiros e cruzar o disco vencedor em primeiro logar, no optimo tempo de 112 3|5 para os 1.800 metros.

Ao gaucho Reduzino de Freitas, que iniciou a tarde turfista vencendo com Valence, coube fechar com chave de ouro a reunião de ante-hontem, levando ao vencedor com grande facilidade a egua Bidu' que deixou o amalucado Mussoline, ex-Gefarlich, em segundo logar a quatro corpos.

A reunião terminou á hora regulamentar, tendo o juiz de saidas dado boas partidas, algumas porem bastante demoradas, pois a sirene tocou nada menos de tres vezes.

O estado da pista era leve.

RESULTADO TECHNICO

1.ª CARREIRA

Premio "Vichy" — 1.000 metros — 5:000$ e 1:000$ — Animaes nacionaes de dois annos, sem victoria no paiz — Pesos da tabella.

81 VALENCE, feminino, castanho, 2 annos, S. Paulo, por Thermogene e Bright Eyes, de propriedade do sr. R. L. Pereira de Souza, criador sr. L. de Paula Machado, treinador Ernani de Freitas, jockey Reduzino de Freitas, 53 kilos. 1º
Carinhosa, A. Feijó, 53 kilos. . . 2º
Ibacy, R. Rodriguez, 53 kilos. . . 3º
Victoria, J. Salfate, 53 kilos. . . 4º
Jutlandia, S. Baptista, 53 kilos. . . 5º
Yaçá, I. Freire, 53|54 kilos. . . 6º

Tempo da carreira: 60 4/5.

Rateios da vencedora: Valence, 108[illegible] (23) com Carinhosa, 38$800; placés: do 1º, 22$000 e do 3º, 11$900.

Ganho firme por 1 1|2 corpo; do 3º ao 3º, palheta.

Movimento do pareo: 10:070$000.

RATEIOS EVENTUAES

1º logar

Ibacy.	24	163$300
Valence.	36	108$800
Carinhosa.	392	10$000
Victoria.	24	163$300
Jutlandia.	13	301$500
Yaçá.	1	3:920$000
Total.	490	

Duplas

1 Ibacy.
2 Valence.
3 Carinhosa.
4 Victoria.
5 Jutlandia-Yaçá.

12.	10	365$600
13.	126	29$000
14.	7	522$200
15.	12	304$600
23.	94	38$800
24.	11	332$300
25.	4	914$000
34.	95	38$400
35.	89	41$000
45.	5	731$200
55.	4	914$000
Total.	457	

2.ª CARREIRA

Premio "Velasquez" — 1.000 metros — 5:000$ e 1:000$ — Animaes nacionaes de 3 annos, sem victoria no paiz — Pesos da tabella.

82 BRINCADOR, masculino, castanho, 2 annos, por Kepplestone e Suavita, de propriedade do sr. Carlos Eiras, criador sr. A. e E. de Assumpção, treinador Fernando de Azevedo, jockey Salustiano Baptista, 53 kilos. 1º
Blue Star, C. Fernandez, 53 kilos. 2º
Aracajú, A. Rosa, 53 kilos. . . . 3º
Bozó, K. Popovitz, 53 kilos. . . . 4º
Ambolé, R. de Freitas, 53 kilos. . 5º
Alsaciano, D. Suarez, 53 kilos. . . 6º

Não correu: Verdun.

Tempo da carreira: 62 1/5.

Rateios do vencedor: Brincador, 20$500; dupla (13) com Blue Star, 36$300; placés: do 1º, 12$500 e do 2º, 14$000.

Ganho por cabeça; do 2º ao 3º, palheta.

Movimento do pareo: 17:630$000.

RATEIOS EVENTUAES

1º logar

Brincador.	284	20$500
Alsaciano.	48	121$000
Bozó.	51	114$500
Blue Star.	109	53$500
Ambolé.	155	37$600
Aracajú.	83	70$300
Total.	730	

Duplas

1 Brincador.
2 Alsaciano.
3 Blue Star.
4 Ambolé-Aracajú.

12.	118	63$700
13.	207	36$300
14.	347	21$600
22.	13	578$400
23.	41	183$600
24.	78	96$400
34.	103	73$000
44.	34	221$400
Total.	941	

3.ª CARREIRA

Premio "Martello" — 1.400 metros — 4:000$ e 800$ — Animaes estrangeiros, sem victoria em prova classica — Pesos especiaes.

83 BOYERO, masculino, tordilho, 3 annos, Argentina, por Barragan e Herella Ale, de propriedade dos srs. Loretti e Leal, importador Guilherme Fernandez, treinador Juan Mocegue, jockey Celestino Gomes, 52|54 kilos. 1º
Petulante, C. Fernandez, 52|53 kilos 2º
Lazreg, J. Salfate, 56 kilos. . . . 3º
Sei Lá, D. Suarez, 54 kilos. . . . 4º
Beata, I. Freire, 54 kilos. 5º
Tury-Assú, R. de Freitas, 51 kilos. 6º
Tea Service, L. Silva, 57 kilos. . . 7º
Dá Nella, R. Ferreira, 54 kilos. . . 8º

Não correram: Ciumenta e Lugo.

Tempo da carreira: 88 4/5.

Rateios do vencedor: Boyero 144$400; dupla (23) com Petulante, 89$200; placés: do 1º, 13$; do 2º, 11$ e do 3º, 11$300.

Ganho com esforço por meia cabeça; do 2º ao 3º, cabeça.

Movimento do pareo: 34:040$000.

RATEIOS EVENTUAES

1º logar

Beata.	20	555$400
Lazreg.	674	16$400
Boyero.	77	14[illegible]
Tea Service.	35	317$700
Tury-Assú.	36	308$800
Petulante.	509	21$800
Sei Lá.	29	383$400
Dá Nella.	10	1:112$000
Total.	1.390	

Duplas

1 Beata-Lazreg.
2 Boyero-Tea Service.
3 Tury-Assú-Petulante.
4 Sei Lá-Dá Nella.

11.	29	489$100
12.	120	118$200
13.	1.216	11$600
14.	59	240$400
22.	13	1:091$000
23.	159	89$200
24.	20	709$200
33.	73	194$300
34.	78	181$800
44.	6	2:364$000
Total	1.773	

4.ª CARREIRA

Premio "Classico Prefeitura Municipal" — 2.200 metros — 12:000, 2:400$ e 600$ — Animaes de qualquer paiz, de tres annos e mais — Pesos da tabella.

84 CORONEL EUGENIO, masculino, alazão, 4 annos, França, por Prince Eugéne e Chrysopolis, de propriedade do sr. L. Paula Machado, importador o proprietario, treinador José Lourenço, jockey José Salfate, 59 kilos. 1º
Santarém, J. Canales, 55 kilos. . . 2º
Cascabelito, C. Fernandez, 60 kilos. 3º

Tempo da carreira: 138 1|5.

Rateios do vencedor: Coronel Eugenio, 13$700; dupla (22) com Santarém, 22$700; placés: não houve.

Ganho por 1 corpo; do 2º ao 3º, 1 corpo.

Movimento do pareo: 24:270$000.

RATEIOS EVENTUAES

1º logar

Cascabelito.	683	17$700
Santarém - Coronel Eugenio.	957	13$700
Total.	1.640	

Duplas

1 Cascabelito.
2 Santarém-Coronel Eugenio.

12.	510	12$300
22.	277	22$700
Total.	787	

5.ª CARREIRA

Premio "Bright Eyes" — 1.600 metros — 4:000$ e 800$ — Animaes nacionaes, sem victoria no paiz em prova classica — Pesos especiaes — Exclusivo para aprendizes.

85 MONARCHA, masculino, castanho, 4 annos, Rio Grande do Sul, por Aconito e Alcurni, de propriedade da sra. Arminda Mourão, criador Pedro Ebling, treinador Aggeu de Souza, jockey Cosme Morgado, 48 kilos. . . . 1º
Tattersal, F. Mendes, 47 kilos. . . 2º
Alvorada, E. Martins, 51 kilos. . . 3º
Lombardo, O. Coutinho, 50 kilos. . 4º
Cavaradossi, J. Mesquita, 50 kilos. 5º
Tucano, J. Salustiano, 48 kilos. . 6º
Carmelita, A. Henriques, 49 kilos. 7º
Tieté, N. Pires, 52 kilos. 8º

Tempo da carreira: 102.

Rateios do vencedor: Monarcha, 47$200; dupla (14) com Tattersal, 13[illegible]0; placés: do 1º, 19$300; do 2º 23$600 e do 3º, 26$100.

Ganho com esforço por cabeça; do 2º ao 3º, 3/4 de corpo.

Movimento do pareo: 47:840$000.

RATEIOS EVENTUAES

1º logar

Monarcha.	314	47$200
Tieté.	119	124$700
Carmelita.	313	44$200
Tucano.	129	115$000
Cavaradossi.	226	65[illegible]
Lombardo.	457	32$400
Alvorada.	150	98$900
Tattersal.	147	100$900
Total.	1.855	

Duplas

1 Monarcha-Tieté.
2 Carmelita-Tucano.
3 Cavaradossi-Lombardo.
4 Alvorada-Tattersol.

11.	100	205$400
12.	229	89$700
13.	596	34$400
14.	147	139$700
22.	86	238$800
23.	715	28$700
24.	163	126$000
33.	199	103$200
34.	299	68$700
44.	34	604$200
Total.	2.568	

6.ª CARREIRA

Premio "Tanguary" — 1.600 metros — 4:000$ e 800$ — Animaes estrangeiros — Pesos especiaes.

86 WESTON, masculino, castanho, 3 annos, Argentina, por Preambulo e West Point, de propriedade da Companhia Santa Mathilde, importador Guilherme Fernandez, treinador Waldemar Ferreira, jockey Domingos Suarez, 50 kilos. 1º
Petulante, C. Fernandez, 53 kilos. . 2º
Monte Sarmiento, R. de Freitas, 53 kilos. 3º
Gentleman, C. Gomes, 58 kilos. . . 4º
Puritano, E. Martins, 56|53 kilos. 5º
Tosca, S. Baptista, 55 kilos. . . . 6º
Chuck, J. Salfate, 57 kilos. 7º

Não correu: Bocáo.

Tempo da carreira: 100 4|5.

Rateios do vencedor: Weston, 18$400; dupla (34) com Petulante, 25$300; placés: do 1º, 16$400 e do 2º, 25$700.

Ganho por 3/4 de corpo; do 2º ao 3º, 4 corpos.

Movimento do pareo: 57:510$000.

RATEIOS EVENTUAES

1º logar

Gentleman.	209	88$800
M. Sarmiento. . . .	394	47$100
Tosca.	180	103$100
Chuck.	140	132$500
Weston.	1.005	18$400
Puritano.	27	687$400
Petulante.	365	50$800
Total.	2.320	

Duplas

1 Gentleman-Monte Sarmiento.
2 Tosca-Chuck.
3 Weston.
4 Puritano-Petulante.

11.	153	164$000
12.	204	123$500
13.	668	37$700
14.	379	66$500
22.	50	504$100
23.	342	73$700
24.	311	81$000
34.	996	25$300
44.	48	525$100
Total.	3.151	

7.ª CARREIRA

Premio "Aymoré" — 1.600 metros — 4:000$ e 800$ — Animaes nacionaes de tres annos — Pesos especiaes.

87 GRAVATA', masculino, zaino, 3 annos, Rio Grande do Sul, por Siete y Medio e Henriette, de propriedade dos srs. Loretti e Leal, criador dr. Geraldo Rocha, treinador Juan Mocegue, jockey Celestino Gomes, 55 kilos. . 1º
Duggan, A. Rosa, 55 kilos. . . . 2º
Ulysses, J. Salfate, 53 kilos. . . . 3º
Urubá, A. Henriques, 55|52 kilos. 4º
Prazeres, K. Popovitz, 55 kilos. . 5º

Não correu: Uiriri.

Tempo da carreira: 100 2|5.

Rateios do vencedor: Gravatá, 59$300; dupla (15) com Duggan, 25$300; placés: do 1º, 16$800 e do 2º, 13$400.

Ganho [illegible] por meio corpo; do 2º ao 3º, 3 corpos.

Movimento do pareo: 60:000$000.

RATEIOS EVENTUAES

1º logar

Gravatá.	341	59$300
Prazeres.	156	129$700
Urubá.	59	343$600
Ulysses.	847	23$800
Duggan.	1.127	17$900
Total.	2.530	

Duplas

1 Gravatá.
2 Prazeres.
3 Urubá.
4 Ulysses.
5 Duggan.

12.	36	724$800
13.	51	511$600
14.	350	74$500
15.	1:031	25$300
23.	25	1:043$800
24.	194	134$500
25.	126	207$000
34.	55	474$400
35.	74	352$500
45.	1.320	19$700
Total.	3.262	

8.ª CARREIRA

Premio "Madrugador" — 1.800 metros — 5:000$ e 1:000$ — Animaes de tres annos — Pesos especiaes.

88 RHONDDA, feminino, castanho, 3 annos, S. Paulo, por Thermogene e Liette, de propriedade do sr. A. B. Rodrigues, criador L. de Paula Machado, treinador Aggeu de Souza, jockey Domingos Suarez, 50 kilos. . . 1º
Ultramar, J. Salfate, 54 kilos. . . 2º
Ulises, R. de Freitas, 56 kilos. . . 3º
Uadi, S. Baptista, 52 kilos. 4º
Flutter, R. Rodriguez, 54 kilos. . . 5º

Tempo da carreira: 112 3|5.

Rateios da vencedora: Rhondda, 26$600; dupla (35) com Ultramar, 52$500; placés: do 1º, 16$500 e do 2º, 22$200.

Ganho com esforço por meio corpo; do 2º ao 3º, 1 corpo.

Movimento do pareo: 67:760$000.

RATEIOS EVENTUAES

1º logar

Ulises.	1.160	21$400
Flutter.	235	105$800
Ultramar.	481	51$700
Uadi.	299	83$200
Rhondda.	935	26$600
Total.	3.110	

Duplas

1 Ulises.
2 Flutter.
3 Ultramar.
4 Uadi.
5 Rhondda.

12.	205	135$000
13.	672	41$100
14.	172	160$900
15.	1.107	25$000
23.	154	179$700
24.	64	432$500
25.	142	194$000
34.	146	189$500
35.	527	52$500
45.	271	102$100
Total.	3.460	

9.ª CARREIRA

Premio "Vulcain" — 1.600 metros — 4:000$ e 800$ — Animaes de qualquer paiz — Pesos especiaes.

89 BIDU', feminino, castanho, 5 annos, Inglaterra, por Baal Gad e Molly G., de propriedade do sr. J. Pompilio Dias, importador Derby Club, treinador Gabino Rodrigues, jockey Reduzino de Freitas, 53 kilos. 1º
Mussolini, A. Rosa, 55 kilos. . . . 2º
Propheta, S. Baptista, 57 kilos. . 3º
Ventajero, C. Fernandez, 53 kilos. 4º
Tiára, J. Salfate, 56 kilos. 5º

Não correram: Gentleman, Spalis e Bocáo.

Tempo da carreira: 114.

Rateios da vencedora: Bidú, 20$800; dupla (33) com Mussolini, 85$000; placés: do 1º, 12$400 e do 2º, 17$300.

Ganho facil por 4 corpos; do 2º ao 3º, 1 1/2 corpos.

Movimento do pareo: 69:160$000.

Movimento total das apostas: 388:280$000.

Estado da pista: leve.

RATEIOS EVENTUAES

1º logar

Tiára.	390	60$900
Ventajero.	1.017	22$300
Bidú.	1.139	20$800
Mussolini.	187	126$600
Propheta.	237	100$200
Total.	2.970	

Duplas

1 Tiára.
2 Ventajero-Bidú.
3 Mussolini.
4 Propheta-Bocáo.

12.	394	75$700
13.	669	44$500
14.	97	308$400
23.	1.727	17$300
24.	178	168$000
33.	352	85$000
34.	322	92$900
Total.	3.740	

Na Moóca

S. PAULO, 5 — Realizou-se hontem, no Hippodromo Paulistano, mais uma corrida da actual temporada, cujo resultado é o seguinte:

1º pareo "Initium" — Premios: 4:000$ e 800$000 — 1.000 metros.

Venceram: Jandaia (G. Greme); Jurandy (T. Baptista); Clarita (G. Guerra).

Tempo: 62". Poules: simples, 16$600; dupla 29$700. Placés: 1º — 11$200; 2º — 10$000. Movimento do pareo: — 2:902$000.

2º pareo: — "Mixto" — Premios: 3:000$000 e 600$000 — 1.650 metros; — Venceram: Floreio (A. Molina); Sardou (T. Baptista); Turf (G. Greme).

Tempo: 103" 1|5. Poules simples — 26$800: dupla — 35$900. Placés: 1º — 15$700; 2º — 16$200. Movimento do pareo: — 8:462$00.

3º pareo "Hippodromo Paulistano" — Premios: 3:000$000 e 600$000 — 1.650 metros. Venceram: [illegible] (O. Mendes); Guitarra (A. Arthur); Kermesse (A. Molina).

Tempo: 107" 3|5. Poules: simples — 28$900; dupla, 36$400. Placés: 1º — 14$200; 2º — 20$500. Movimento do pareo: — 12:220$00.

4º pareo "Consolação" — Premios: 2:000$000 e 400$000 — 1.609 metros. — Venceram: Nehuen (A. Arthur); Organa (A. Molina); Setaurita (T. Baptista).

Tempo: 108". Poules: simples 59$200; dupla — 32$200. Placés: 1º — 12$300; 2º — 16$300; 3º — 15$400. Movimento do pareo: — 15:636$000.

5º pareo: "Progredior" — Premios: 2:500$000 e 500$000. — Distancia: 1.650 metros. — Venceram: Fruta do Matto (O. Mendes); Taquary (G. Greme); Bôa Viagem (A. Arthur).

Tempo: 109" 3|5. Poules: simples — 29$400; dupla — 67$500. Placés: 1º — 69$500; 2º — 18$100. Movimento do pareo: — 19:702$000.

6º pareo: "Grande Premio Presidente do Jockey Club" — Premios: 15:000$000 e 3:000$000 — Distancia 1.609 metros—Venceram: Pons (T. Baptista); Guapo (A. Molina); Fiorentina (O. Mendes).

Tempo: 103" 4|5. Poules: simples — 12$100; dupla — 10$600. Placés: .... Movimento do pareo: — 9:840$000.

7º pareo: "Emulação" — Premios: 3:000$000 e 600$000 — 1.700 metros. — Venceram: Famoso (O. Mendes); Dante (S. Godoy); Trieste (P. Mendes).

Tempo: 112". Poules: simples — 48$600; duplas — 38$300. Placés: 1º — 22$300; 2º — 26$600. Movimento do pareo: — 22:698$000.

8º pareo: "Excelsior". — Premios: 3:000$000 e 600$000 — 1.800 metros. — Venceram: Ravage (G. Greme); Rio Claro (A. Molina); Pelintra (G. Guerra).

Tempo: 119" 1|5. Poules: simples — 63$700 — dupla—45$500. Placés: 1º — 19$400; 2º — 23$800; 3º — 16$500.

Movimento do pareo: — 26:254$000.

Movimento total das apostas: — 117:776$000. Movimento dos portões: 3:058$000. Raia — optima.

Em Milão

MILAO, 4 — Disputou-se o Grande Stteplechasse Internacional San Siro, na pista de Luppolino. Venceu o Razza delle Rose, pilotado pelo jockey G. T. Emery, por cinco corpos. A distancia era de cerca de cinco mil metros e o premio de 100.000 liras.

Em Palermo

BUENOS AIRES, 4 — Foi o seguinte o resultado geral das corridas de hoje no Hippodromo Argentino:

1ª carreira — Premio Charro—1.700 metros — Premios 5.500, 1.375 e 825 pesos — Em 1º, Embustero, 1926, tordilho, por Polemarch e Egeria, montado por Menini; em 2º, Picos Pardos, em 3º, Hystrio. Tempo: 105 2|5".

2ª carreira — Premio Capablanca — 1.500 metros — Premios: 5.000, 1.250 e 750 pesos — Em 1º Tinajera, 1927, zaina, por Cad e Tierseline, montada por Sola; em 2º, Madonna; em 3º, Veneta. Tempo: 95 1|5".

3ª carreira — Premio Macon — 1.000 metros — Premios: 5.000, 1.250 e 750 pesos — Em 1º, Arribenos, 1927, alazão, por Coeur e Alegoria, montado por Orduna; em 2º, Berretin; em 3º, El Chara. Tempo: 59 3|5".

4ª carreira — Premio Don Pizarro — 2.100 metros — Premios: 5.500, 1.375 e 825 pesos — Em 1º Lituania, 1927, zaino-clara, filha de Remanso e Metalica II, montada por Lofiego; em 2º Variante; em 3º, Mi Idolo. Tempo: 126 2|5".

5ª carreira — Premio Classico General Lavalle — Para cavallos de 4 annos e mais — 1.800 metros — Premios: 10.000, 2.000 e 1.000 pesos — Em 1º, Guardia Civil, 1925, zaino-claro, por Leteo e Guardia Vieja, montado por Sola; em 2º Magnax; em 3º, Trapito. Tempo: 11 3|5".

6ª carreira — Premio Hondador — 1 600 metros — Premios: 5:500, 1375 e 835 pesos. Em 1º, Maio, 1926 alazão, por Leteo e Mala, jockey, Antunez, em 2º, Farolero; em 3º, Mahabu. Tempo: 99 3|5".

7ª carreira — Premio Magnax — Premioss: 6.000, 1.500 e 600 pesos — Para aprendizes — 1.600 metros — Em 1º, Knolux, 1926, zaino-claro, por Spring Thyme e La Pêta, montado por Menini; em 2º, Sarratea; em 3º, Charco. Tempo: 98".

8ª carreira — Premio Flip — 2.500 metros — Premios: 6.500, 1.625 e 975 pesos. Empatados em 1º, Don Raul, 1924, zaino-claro, por Pipiolo e Epater, montado por Ortiz; e Knock Down, 1925, por Amsterdam e Noka, alazão, montado por Sola; em 3º, Kali. Tempo: 157 2|5".

Movimento de apostas 2.606 416 pesos (cerca de 9.100 contos de réis em moeda brasileira).

Por estar sentido

O cavallo Bocáo, que havia sido alistado nos premios Tanguary e Vulcain, da corrida realizada no dia 3 do mez andante, no Hippodromo Brasileiro, deixou de [illegible] nos citados premios, por haver sentido de uma das patas deanteiras.

Mudaram de pensão

O potro "Macanudo", filho de Aymoré e Linda, e a potranca "Miryam" por Precious e Maska, que estavam na Villa Hyppica n. 2, a [illegible] de Trajano de Carvalho, foram hontem transferidos para a zona do Itamaraty, onde ficarão aos cuidados do entraineur Miguel Penalva.

O novo presidente do Jockey Club Argentino

BUENOS AIRES, 5 — Foi eleito presidente do Jockey Club Argentino, o sr. Eduardo Bullric.

Derby Club

PROJECTO DE INSCRIPÇÃO DA 6ª CORRIDA A REALIZAR-SE EM 11 DE MAIO DE 1930

Grande Premio Initium — 1.100 metros — 10:000$, 2:000$ e 500$000 — Animaes de 2 annos, já inscriptos — (Tabella).

Pareo **Derby Nacional** — 1.609 metros — 4:000$ e 800$000 — Animaes nacionaes de 3 annos, sem victoria no Derby, nem provas classicas officiaes, na Capital, e grandes premios no paiz — (Pesos: cavallos, 53 e eguas 51, com descarga para aprendizes).

Pareo **Rio de Janeiro** — 1.500 metros — 4:000$000 e 800$000 — Para eguas de qualquer paiz — (Pesos, 52 kilos, com sobrecarga de 1 kilo por victoria, no Derby, em [illegible] de 2 kilos ás perdedoras nesta Capital).

Pareo **Cosmos** — 1.609 metros — 4:000$ e 800$000 — Para cavallos de qualquer paiz — (Pesos, 53 kilos, com sobrecarga de 1 kilo por victoria, no Derby, em 1930, e descarga de 2 kilos aos perdedores nesta Capital).

Pareo **Internacional** — 1.609 metros — 4:000$ e 800$000 — Para animaes de qualquer paiz — (Handicap).

Pareo **Brazil** — 1.[illegible] metros —4:000$ e 800$000 — Para animaes nacionaes de 3 annos (Handicap).

Pareo **Dr. Frontin** — 2.100 metros — 5:000$ e 1:000$000 — Animaes de qualquer paiz (Handicap).

Pareo **17 de Setembro** — 1.800 metros — 4:000$ e 800$000 — Para animaes de qualquer paiz (Handicap).

As inscripções serão encerradas hoje, terça-feira, 6 do corrente, ás 17 horas, sendo na mesma occasião recebidas confirmações para o grande premio "Initium".

Em Maronas

MONTEVIDÉO, 4 — O programma das corridas de hoje, no Prado de Maronas, incluia dois pareos classicos, cujos resultados foram os seguintes:

Premio "Lavalleja" — Para productos nascidos no Uruguay, desde 1º de julho de 1927. Distancia: 1.200 metros — Premios: 2.000, 400 e 200 pesos. — Venceram: em 1º, Villanesco, 1927, tordilho, por Gradely e Villafranca; em 2º, Nico. Tempo: 75".

Premio "Zaballa" — Para qualquer cavallo; peso por edade. — Distancia. 2.300 metros. Premios: 2.500, 250 e 125 pesos. Venceram: em 1º, Serinter, 1924, tordilho, por Enero e Sevilhana; em 2º, Fierro Chifle. Tempo: 149".

Jockey-Club

JULGAMENTO DAS DUAS ULTIMAS REUNIÕES

A Commissão Directora de Corridas em sua sessão de hontem, para julgamento das duas ultimas reuniões realizadas no Hippodromo Brasileiro, resolveu o seguinte:

a) suspender até 30 de junho, o jockey Braulio Cruz, por infracção do artigo [illegible] do Codigo no premio [illegible] da re[illegible] 3 do [illegible]

b) mandar annotar a diversidade de per[illegible] produzidas [illegible] Gravatá nas reuniões de 21 de abril e 4 de maio, o que será levado em conta na primeira opportunidade em que se trata de punir o piloto ou o responsaveis pelo [illegible] animal;

c) mandar pagar os premios.

Taça "Condessa Paulo de Frontin"

Com o resultado da ultima corrida do Jockey Club, a classificação dos jornaes concurrentes á Taça "Condessa Paulo de Frontin", passou a ser a seguinte:

1—"Coreio da Manhã" . .	64—112
2—"A Noite"	62—100
3—"Vanguarda"	65—105
4—"Gazeta de Noticias" .	63—105
5—"A Batalha"	62—105
6—"A Esquerda"	61—101
7—"O Paiz"	57—101
8—"Diario da Noite" . .	58—100
9—"Rio Sportivo"	60— 96
10—"O Globo"	56— 95
11—"O Jornal"	55— 94
12—"Diario Carioca" . . .	59— 93
12—"A Noticia"	53— 93
14—"A Patria"	55— 92
15—"Jornal do Brasil" . .	56— 90
16—"Jornal do Commercio .	55— 90
17—"A Critica"	53— 81
18—"A Ordem"	27— 47
19—"O Combate"	26— 44
20—"Diario Allemão" . . .	15— 22

Resoluções da Directoria do Derby

A directoria do Derby Club reunida, hontem, para julgar a corrida de 1º do corrente no hippodromo do Itamaraty, resolveu:

a) multar em 50$000 os aprendizes Nelson Pires, Othelo Ribeiro e Valentim Casemiro;

b) suspender por uma corrida os jockeys Ricardo Sepulveda, Ireneo Freire, Braulio Cruz Junior e Ramon Rodriguez.

c) mandar pagar os premios de accordo com as papeletas.

Em uso de banhos de mar

Transitoriamente, acha-se alojado, na Villa Hyppica n. 2, aos cuidados do entraineur Waldemar Soares, o cavallo Electrico.

O pensionista do sr. Albano de Oliveira vae ser submettido ao uso dos banhos de mar.

Hospital Veterinario Pasteur

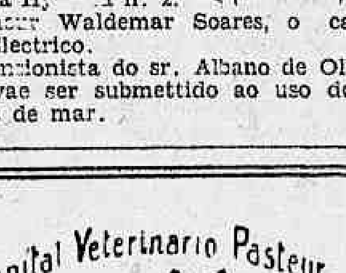

Rua da Lapa, 78 — Teleph. 2-3320

Serviço clinico a cargo dos medicos veterinarios:

LACERDA CAMPOS

COSTA MONTEIRO

— e —

CLEGARIO SILVA JUNIOR

Chamados a domicilio, consultas e hospitalizações

— Operações em geral —

Com os resultados verificados domingo, o campeonato de foot-ball da cidade marcha para situações empolgantes

Agua-viva

A imprensa toda já registrou o brilhantismo dos campeonatos nacionaes de natação.

Para esse excellente exito concorreram, sem duvida a Liga da Marinha e as delegações paraense e fluminense, que este anno se degladiaram com os cariocas e paulistas, velhos rivaes aquaticos.

A delegação do Pará, porém, deixou bem assignalada a sua presença, com a façanha do seu nadador Ferdinando Gusmão, classificando-se em 2º logar, com mais de uma piscina á frente do nadador carioca.

Constituiu isso uma nota de [illegible]ande significação para o nado [illegible] natação paraense.

O "Diario Carioca" registra-a prazenteiramente.

CERVEJA PEROLA E' A MELHOR.
TELEPHONE: — 2—1237.

LIVRARIA ALVES
Livros Collegiaes e Academicos
RUA DO OUVIDOR, 168

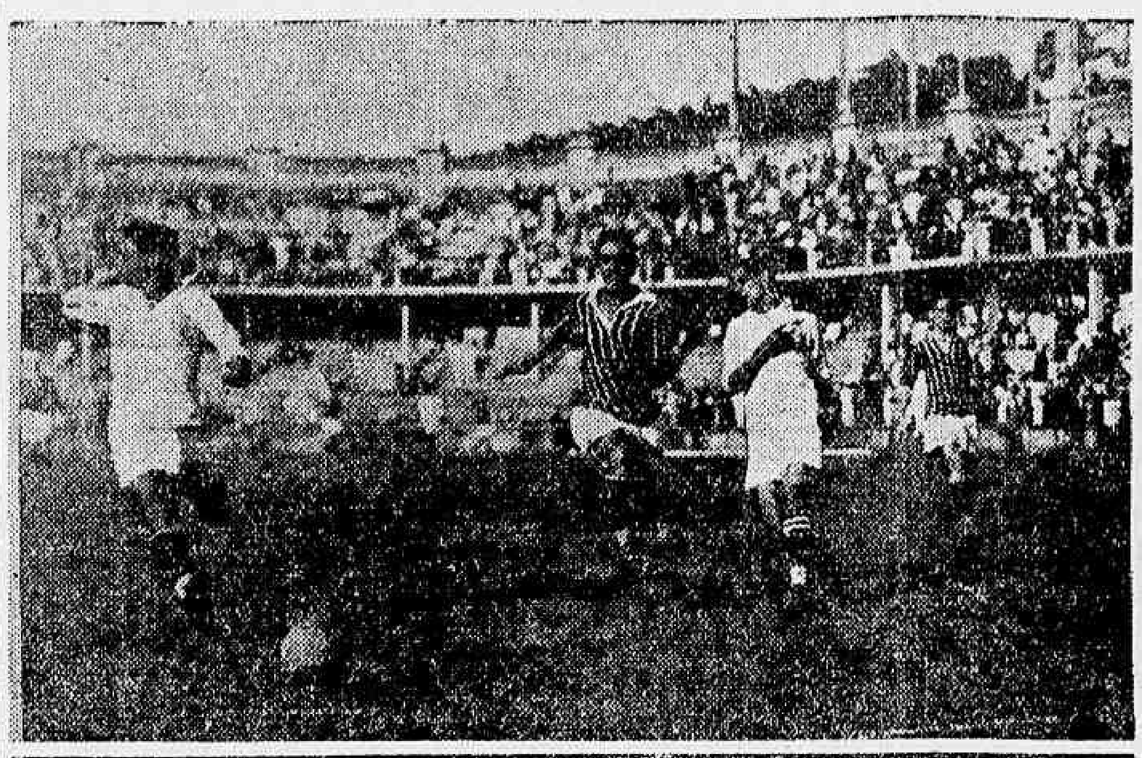

A' esquerda: Dóca, em "off-side", vae pegar a pelota, o juiz apita, Forte, vae certo, Ernesto pára desanimado e o meio sanchristovense reclama como é de seu habito... A' direita: Velloso praticando uma defesa. No segundo plano ve-se Nourival aconselhando calma, Cesar sorrindo e Fernando, talvez gozando uma que o "Dado deve ter feito no lado em que a objectiva não alcançou...

O FLUMINENSE, NUMA DEMONSTRAÇÃO BELLISSIMA, DE VONTADE E BOA TECHNICA, ABATEU O SÃO CHRISTOVÃO EM AMBOS OS TEAMS

Ao alto: A pujante equipe tricolor que, patenteando nitida superioridade sobre a sanchristovense, abateu-a por 3 x 1. Em baixo: A esquadra sanchristovense, que foi nitidamente abatida pela technica e disciplina tricolor.

O Fluminense marcou, hontem, muitos e muitos tentos, em suas duas bellissimas victorias sobre as equipes sanchristovenses.

Marcou os tentos — goals — que fizeram victoriosos os seus conjunctos e marcou os tentos que a disciplina, a linha inexcedivel de seus players, sempre conseguiu, mesmo quando a victoria não lhes sorri.

Na verdade, a belleza dos encontros foi empanada, quando a partida dos segundos quadros, ainda era disputada.

Na equipe do S. Christovão, dois elementos notabilizaram-se pela extrema violencia de suas jogadas, onde a desigualdade apparecia em primeiro plano.

Verificada, de inicio, a superioridade da esquadra "tricolor", cujos componentes jogam um optimo e technico football, os do S. Christovão julgaram annullal-a com as violentas entradas que faziam e em que vicava mo corpo dos seus adversarios, em sua parte mais perigosa.

Vimos um back do alvi-negro pular e alcançar com os dois pés, em cheio, a cabeça de um forward "tricolor", o seu extrema esquerdo; um rapaz de 17 annos. Salvio foi carregado para a enfermaria do seu club, sem sentidos, nella se conservando algumas horas, sob os cuidados medicos do dr. Gerdal Boscoli, tendo á cabeça um capacete de gêlo. E temeu-se, mesmo, que maiores consequencias adviessem da furia do "guapo" jogador.

Ao juiz, por certo, foi devida parte da culpa, do quanto acontecia, pois sua nenhuma energia permittia que assim se conduzissem os jogadores do quadro alvi-negro.

Emfim, o sr. Afranio Costa viu parte do que aconteceu e poderá julgar bem.

A partida de primeiros teams occorreu quasi normal. Do Fluminense, como dissemos, a mesma disciplina de sempre, a mesma correcção. No quadro do S. Christovão, Jaburu' (!...) destoou, visando em suas entradas, as canellas de Préguinho, que nunca machucou ninguem. Espantou-nos, mesmo, o proceder do Octavio de Oliveira, que sempre conhecemos correcto e incapaz de um acto desleal.

Emfim, graças aos céos e á agilidade do meia-esquerda "tricolor", o full-back do S. Christovão não conseguiu attingir as suas "preguifeas" pernas.

Quanto á victoria do team do Fluminense, foi nitida, perfeita e merecida. O seu onze jogou melhor football e com muito mais enthusiasmo.

Desde Velloso, que esteve de notavel segurança, actuando com excellente collocação para aparar os tiros contrarios. Fortes, que não brincou — e ahi dizemos tudo — todos, emfim, quer os que actuaram bem, quer os que jogaram com pouca efficiencia, todos fizeram pela victoria conseguida; um grande enthusiasmo os animava.

O homem que melhor actuou em campo, em verdade, foi Preguinho. O forward "tricolor" esteve em toda parte, shootou com mestria, sempre, e passou o balão com absoluta precisão, quando e para onde o passe era necessario.

Fez tres goals admiraveis!

Fernando, no centro da linha média, esteve optimo, apesar de ter sua mão ainda envolta em gazes. Distribuiu bolas difficeis, emfim, deixou Floriano muito longe, tendo-o tão perto... Ivan, muito cavador, ajudou bem o seu companheiro de linha média. Cezar, que jogou no 1º tempo, actuou mal; não controlava o balão, mostrando sua falta de treino. Eloy, que o substituiu, sempre defendeu melhor, se bem que não ajudasse Ary na frente, não actuou bem dessa vez; muito impreciso, não deu a Ripper as bolas que o veloz extrema podia aproveitar. Este, esteve bom. Alfredo, no centro, jogou football, contra o S. Christovão. Ha muito não o viamos jogar tão bem. De Mori ajudou Preguinho, estendendo optimos basses para todos os ataques.

No team do S. Christovão, Romeu foi o melhor homem, seguindo-se-lhe Zé Luiz.

Ernesto foi o melhor da linha média, onde Floriano não actuou bem.

Na frente, só Bahianinho trabalhou um pouco. Dóca nada fez, bem marcado por Ivan. Theophilo, que substituiu Gaucho, na extrema esquerda, nada fez.

OS TEAMS SECUNDARIOS

Foram estes os teams:

FLUMINENSE — Dalberto; Orolhe e Telles; Martinho, Caruso (depois Delson) e Jadyr; José Maria, Loló, Waldemar, Amaury e Salvio (depois Pinto).

S. CHRISTOVÃO — Aurelio; Norival e Murillo; Waldo (depois Fortuna), Bittencourt e Sampaio; Jayme, Rabaça, Luizito, Mario e Itto.

O juiz foi o sr. Julio Silva, do Flamengo, muito imparcial, mas pouco energico.

OS PRINCIPAES QUADROS

Enfrentaram-se na peleja principal, os quadros assim constituidos:

FLUMINENSE — Velloso, Norival e Fortes; Cesar, depois Eloy, Fernando e Ivan; Ripper, Ary, Alfredo Prego e De Mori.

S. CHRISTOVÃO — Romeu, Octacilio e José Luiz; Jucá, Floriano e Ernesto; Lopes, Dóca, Alan, Arthur, e Gaucho (depois Theophilo).

Foi juiz o sr. Vicente Neiva, do Botafogo, que actuou muito bem e com felicidade.

No primeiro tempo, o S. Christovão conseguiu seu tento, de penalty, de foul de Cesar em Arthur.

Preguinho empatou a peleja, ajudado por Ary, e o meio tempo terminou em empate de 1 a 1.

No segundo tempo, o meia esquerda tricolor enfiou duas bollas no posto de Romeu e o Fluminense venceu bem, por 3 a 1, terminando a partida, com um corner contra este club.

NUM JOGO ANIMADO, O BOTAFOGO DERROTOU O FLAMENGO: 2 X 1

O jogo que botafoguenses e rubro-negros travaram no domingo, no campo da rua Paysandú, foi muito bem disputado por ambas as partes, sendo que, no seu desenrolar, a superioridade do alvi-negro foi nitida.

Apesar disso, o Flamengo deu o impressão que podia ter vencido, se tivesse um player capaz de desempenhar a ardua funcção de centro medio.

Não fôra a falha do "pivot" e talvez que o rubro-negro tivesse confirmado essa impressão.

No segundo tempo, então, a equipe local mereceu ao menos empatar a pugna, tal o assedio que fez ao reducto alvi-negro.

Na defesa, Helcio não se portou a altura de seu nome, sendo Herminio chamado constantemente para supprir as suas falhas.

O novel keeper Floriano actuou bem, tendo praticado defesas difficeis.

No ataque Angenor e Vicentino destacaram-se dos demais.

Os alvi-negros tiveram na defesa os melhores homens em Martin que deixou boa impressão de seu jogo e seus "passes" intelligentes; Burlamaqui e Povoas destacaram-se.

No ataque a ala Nilo-Celso foi a que trabalhou com ardor e vontade. C. Leite, um bom center-forward, que deu vida ao ataque botafoguense.

Em summa, o quadro do Botafogo agiu bem e mereceu a victoria alcançada.

Os goals foram todos conquistados na phase inicial e da seguinte forma: nem quinze minutos haviam decorrido, quando o quinteto alvi-negro trabalhava na frente do goal do Flamengo.

Carlos Leite, nessa occasião, recebe optimo "passe" e mesmo apertado, impulsiona a bola para o arco, assignalando o primeiro ponto.

Logo após á saida, o rubro-negro empatou, por intermedio de Vicentino. Recebeu bom centro de Newton e emendou para o goal, com um shoot cruzado.

Talvez que faltasse 15 minutos para o termino do 1º tempo, quando numa forte pressão dos botafoguenses, a pelotá vae aos pés de Martin que emendando rasteiro, marca o ultimo goal e que lhe valeu a victoria.

O juiz, sr. Diogo Rangel, arbitrou bem. Algumas falhas visuaes teve s. s., sendo que uma, a rigor poderia ter augmentado o score para os alvi-negros.

Os teams foram os seguintes:

FLAMENGO — Floriano; Herminio e Helcio; Benevenuto, Darcy e P. Fortes; Newton, Vicentino, Flavio, Angenor e Moderato.

BOTAFOGO — Germano; Povoas e Orlando; Burlamaqui, Martin e Benedicto; Ariza, Paulino, C. Leite, Nilo e Celso.

A luta preliminar foi vencida pelo rubro-negro, pelo score de 2 x 1.

O SYRIO, CONTRARIANDO OS "ENTENDIDOS", DERROTOU O BANGU': 2 X 0

Conforme fomos os unicos a prever, na nossa chronica de domingo, o jogo que se travou no campo da rua Figueira de Mello foi o contrario que os "entendidos" suppuzeram.

A equipe do Syrio, desenvolvendo actuação magnifica, abateu insophismavelmente o Bangú, reputado pelos mesmos "technicos", como formidavel, etc., etc...

As ultimas exhibições do quadro tricolor fizeram-nos prever que o jogo seria difficilmente disputado, pois que, por falhar ambos os teams, qualquer poderia vencer.

A victoria veio demonstrar que o quadro do Syrio é superior ao do Bangú em muitos pontos e que quando dissemos ser elle, o Bangú, uma incognita e que só com as sequencias dos jogos poderiamos fazer uma opinião certa, não erramos.

Entretanto, para melhor podermos dizer, esperavamos ainda...

O encontro de domingo caracterizou-se por duas phases distinctas: uma, a primeira, em que o Syrio teve sempre a superioridade de ataques e manteve-se constantemente no campo adversario; a outra, a segunda, em que o Bangú assumiu a iniciativa de atacar, com mais proveito, aliás, que o Syrio no 1º tempo.

Destacaram-se entre os tricolores, Ismael, Aragão e Rodrigues, isso á rigor, pois que todos actuaram bem. Catita foi o unico que destoou.

Os banguenses, apezar da vantagem de ataques na phase final, não agiram com acerto.

Os atacantes, sem o concurso, de Plinio, afobavam-se e pouco se entenderam.

Na defesa, Zezé foi o melhor e Sá Pinto regular.

Logo de inicio, aos cinco minutos, num ataque pelo centro, Palmieri illude a vigilancia do arqueiro suburbano com forte shoot no canto esquerdo.

Faltando quatro minutos para o termino da partida, Miro recebe opportuno "passe" de Cozinheiro e, celere, corre para o goal, shootando fortemente; Zezé tenta deter, porém, é inutil.

O juiz, sr. Virgilio Fredrigh, agiu com criterio e honestidade.

Para a peleja fora mestes os quadros que se apresentaram:

BANGU' — Zezé; Domingos e Sá Pinto; Cesar, Sant'Anna e Eduardo; Medio, Ladisláo, Nicanor, Buza e Dininho.

SYRIO — Ismael; Rodrigues e Aragão; Loló, Arnó e Marcello; Catita, Almeida, Fernandes, Palmieri e Miro.

A prova secundaria foi vencida pelo Bangú por 2 x 1.

EM LUTA EQUILIBRADA O BOMSUCCESSO CONSEGUE EMPATAR COM O AMERICA POR 2 X 2

Os rapazes do America F. C. e do Bomsuccesso F. C., proporcionaram-nos, ante-hontem, no estadinho da rua Campos Salles, uma peleja renhidamente disputada, em que os contendores empregaram-se a fundo, para colher os louros da victoria, que mui justamente se dividiu entre os litigantes mostrando o patente equilibrio de forças.

Os dois bandos portaram-se com galhardia, não havendo em todo o transcorrer da peleja, qualquer superioridade de um gremio sobre outro, porque se o America jogou melhor na primeira phase do jogo, em compensação na phase final, o Bomsuccesso conseguiu a força de enthusiasmo, uma brilhante reacção, que obrigou a defesa do America a portar-se com bravura, para que os dois pontinhos não lhe fugissem.

O ataque do Bomsuccesso melhorou consideravelmente com a entrada de Bida, em logar de Ramiro, que se achava adoentado.

Foi uma substituição feliz que enthusiasmou os companheiros e os levou a atacar com mais enthusiasmo o posto de Joel.

O juiz, sr. Francisco Alberto da Costa, teve sensiveis falhas que não prejudicaram, no emtanto, o desfecho da partida.

O goal feito por Popó, foi justamente annullado, pois quando Sobral shootou, elle já estava em off-side.

O Bomsuccesso entrou em campo com camisa azul, pois as suas são facilmente confundiveis com as do America.

No half-time dos primeiros teams a directoria do America F. C. fez servir um "lunch" á imprensa.

A PARTIDA PRELIMINAR

Para a partida preliminar, sob as ordens do juiz, sr. Fernando da Silva, entraram em campo, as equipes assim constituidas:

AMERICA — Sylvio; Lazaro e Ludovico; Lucena, Abreu e Reynaldo; Braz, Campos, Mineiro, Miro e Attila.

BOMSUCCESSO — Frederico; Orlandino e Durval; Silva, Prego e Aniceto; Ayres, Alpheu, Arthur, Padua e Waldemar.

Venceu o America por 3 x 0, goals de Mineiro, Lazaro (de penalty) e Campos.

A PRINCIPAL

Para a peleja principal as esquadras formaram na seguinte ordem:

AMERICA — Joel; Penna e Hildegardo; Hermogenes, Flavio e Mosqueira; Sobral, Orlando, Telê, Fragoso e Gugú.

BOMSUCCESSO — Medonho; Badú e Heitor; China I, Eurico e Claudio; Carlinhos, Ramiro, Gradim, Ernesto e China II.

Juiz, Francisco Alberto da Costa.

LAMENTAVEIS INCIDENTES

Ao terminar o jogo a torcida americana, não ficando satisfeita com a annullação do goal de Popó, agrediu o juiz, sr. Francisco Alberto da Costa, com garrafas vasias; uma dellas foi attingir a cabeça do guarda civil 595, que, com seus collegas, defendia o juiz dos torcedores exaltados.

Na entrada do campo, o dr. José de Góes Calmon de Britto, apprehendeu dos individuos Joaquim de Almeida e Antonio Horacio Nascimento, duas navalhas, pelo que foram presos e autuados, pelo uso de armas prohibidas.

O Brasil, em circumstancias especiaes, foi derrotado pelo Vasco: 2 x 0

A partida travada ante-hontem na chacrinha, teve um desenrolar completamente diverso do que se esperava. O animo com que se apresentaram os rapazes do S. C. Brasil, teve de arrefecer deante da actuação do mais efficiente dos seus adversarios: o juiz Cyro Werneck. Incompetente, s. s. mereceu bem uma "ovação".

O quadro vascaino teve actuação muito falha. Jaguaré esteve excellente, porém, o restante da defesa fracassou completamente. Brilhante, comtudo, esforçou-se. A linha deanteira, nada fez, mesmo com a inclusão de Russinho. O seu melhor elemento foi Sant'Anna.

A defesa do Brasil esteve optima. Joãozinho mostrou o seu jogo habitual; a parelha de backs, firme, foi uma barreira ao quinteto vascaino; a linha média, optima, soffreu uma modificação no segundo tempo, com prejuizo da sua efficiencia.

O ataque, porém, não correspondeu. Brilhante não distribuiu uma bola aos seus; Coelho nada fez na meia esquerda nem na meia direita, onde jogou no segundo tempo; Jahu' e Amaro foram esforçados, mas não encontraram apoio nos demais; Walter, no primeiro tempo, nada produziu e Modesto, no segundo, foi o melhor elemento.

A PRELIMINAR

Para a preliminar, formaram os seguintes teams:

Brasil — Antoninho — Gonçalves, Fontainha — Castro, Russo Adamastor — Bahiano Nelson, Delphim Alberto (depois Octavio), Paulo (depois Neves).

Vasco — Malhado, Zé Manoel, China — Sinhô, Gradim, Gringo (depois Badu') — Bahiano, Reis, Peixoto (depois Rainha), Hamilton, Baduzinho.

Venceu o Vasco por 3 x 1, sendo os goals feitos por Peixoto, Rainha e Hamilton, do vencedor, e Delphim, do vencido. Serviu de juiz o sr. Guilherme Pastor.

A PRINCIPAL

Disputaram a partida principal, os seguintes teams:

Brasil — Joãozinho, Manoel, Bianco — Solon, Jorge, Nilo — Walter, Jahu', Brilhante, Coelho, Amaro.

Vasco — Jaguaré, Brilhante, Italia — Tinoco, Fausto, Molla — Paschoal, 84, Goiaba, Mattos, Sant'Anna.

No segundo tempo, a linha deanteira do Brasil ficou constituida de Jahu', Coelho, Brilhante, Modesto e Amaro. Zezé substituiu Jorge. No team do Vasco, Russinho substituiu Goiaba.

QUER GANHAR SEMPRE NA LOTERIA?

A Astrologia offerece-lhe hoje a RIQUEZA. Aproveite-a sem demora e conseguirá FORTUNA E FELICIDADE. Orientando-me pela data do nascimento de cada pessoa, descobrirei o modo seguro que, com minhas experiencias todos podem ganhar na loteria,

sem perder uma só vez

Milhares de attestados provam as minhas palavras. Mande seu endereço e 500 réis em sellos para enviar-lhe GRATIS O SEGREDO DA FORTUNA. Remetta este annuncio — Endereço: Sr. Prof. P. Poug. Calle Pozos, 1369. Buenos Aires — Republica Argentina — "Cite este Jornal".

Diario Carioca — Terça-feira, 6 de Maio de 1930

O SEGUNDO CAMPEONATO BRASILEIRO DE WATER-POLO

Os cariocas derrotaram os paulistas e estes a Liga da Marinha, que, hontem, se retirou do campeonato

Como estava annunciado, a C. B. D. fez disputar as primeiras provas do 2º campeonato brasileiro de water-polo, na piscina do Fluminense F. Club.

Sabbado, no match inicial, a Federação Paulista do Remo alcançou uma esplendida victoria sobre o forte team da Liga da Marinha. Estava esta ganhando por 4 x 2, quando, nos ultimos instantes do jogo, verificou,se uma virada dos paulistas, que acabaram triumphando por 5 goals a 4.

O segundo embate travou-se, ante-hontem, entre os quadros representativos do Districto Federal (F. B. S. R.) e do Estado de S. Paulo (F. P. S. R.)

Depois do incidente, adeante narrado, sobre a actuação do arbitro que iniciou a marcação e de que resultou a exquisita annullação do tempo de jogo já realizado, os dois quadros reiniciaram a luta, em novo e completo match, que terminou pela victoria dos cariocas, pela contagem de 6 x 1.

Nas notas abaixo, vão os informes referentes á reunião de ante-hontem.

A PROVA PRELIMINAR

A reunião teve inicio com uma partida entre um seleccionado dos segundos quadros da 1ª divisão e outro dos primeiros quadros da segunda

Os ams assim se defrontaram:

PRIMEIRA DIVISÃO (Azul) — Paulo — Blasio e Franceza — Mendes — Murillo, Nabuco e Allemão.

SEGUNDA DIVISÃO (Branco) — Braga — Ruben e Bassoul — Murillo (Internacional) — Ruch, Espozel e Faria.

Na primeira parte do match, o team Azul marcou 4 goals contra 2 do Branco, sendo autores desses pontos: Nabuco (2), Allemão e Murillo, os da 1ª divisão e Espozel os da segunda.

No periodo final, em que o jogo esteve violento, com muitas punições, esse score não se alterou, vencendo, pois, o combinado Azul.

Actuou como arbitro o sr. Irineu Ramos Gomes, do Guanabara.

A LUTA ENTRE CARIOCAS E PAULISTAS

Não correu normalmente o segundo embate do campeonato brasileiro de water-polo.

Depois de iniciado, sob a arbitragem do 1º tenente Augusto Radmacker, da Liga da Marinha, a Confederação Brasileira resolveu interrompel-o, acabando por annullar o periodo jogado, em que os cariocas estavam vencendo por 2 x 0.

Essa attitude da C. B. D. foi tamada em virtude de haver aquelle arbitro provocado protesto das duas entidades em luta e grande assuada da assistencia, com as suas marcações, que não eram apenas excessivamente energicas, mas, quasi todas, em desaccordo com as regras da C. B. D.

Escolhido, de commum accordo com os representantes das Federações Brasileira e Paulista, o sr. Heitor Borgerth Teixeira, arbitro official daquella entidade carioca, e dadas satisfações ao arbitro destituido pela C. B. D., os quadros voltaram ao campo para reiniciarem o match.

Alinharam-se, então, novamente, os seleccionados, com a seguinte organização:

CARIOCAS — (F. B. S. R.) — Pernambuco — Dengo e Marino — Chocolate — Serpa, Castello e Jorge Mattos.

PAULISTAS (F. P. S. R.) — Ricci — Schall e Paciencia — Mesquita — João, Fabio e Mario.

Dada a saida, é a bolla alcançada pela linha carioca, sem, porém, levar a bom termo a sua primeira investida. A luta se intensifica e Schall e Mattos são postos fóra da piscina.

A um ataque dos paulistas, respondem os cariocas. Paciencia commette foul, tirando Serpa o golpe livre. A bola vae a Castello e deste á rêde sob a guarda de Ricci. Estava marcado o 1º goal dos locaes.

O jogo não tem belleza technica, ante a luta corporal a que se entregam os teams. Em virtude disso, Castello é posto fóra de jogo.

Os paulistas atacam, perdendo Mario um arremesso. Schall, excedendo-se nos golpes illicitos, vae para fóra do campo.

Regista-se um arremesso de Jorge Mettos, bem defendido pelo keeper paulista. Ha, depois, uma escapada de Serpa, que redunda no segundo ponto carioca.

O jogo prosegue um tanto violento, nada conseguindo os atacantes de parte a parte. Mario é posto fóra de jogo, o mesmo succedendo a João e Chocolate e, mais tarde, a Marino, por ultrapassar a linha dos 2 metros. Ha um forte arremesso de Castello que Ricci, detem, bravamente, mandando a bola a corner, que não se converte em goal.

Termina pouco depois, o 1º periodo com a contagem de 2 goals favoravel aos cariocas .

O periodo final é iniciado sem o concurso de 2 jogadores cariocas e 2 paulistas, punidos no anterior. Serpa incorre em uma falta e é mandado, tambem, para fóra da piscina. Os paulistas se aproveitam da inferioridade de homens do team carioca e Fabio obtem, facilmente, o unico ponto dos poulistas.

Dada nova saida com os teams completos, a um forte ataque dos cariocas que morre nas mãos de Ricci, que se mostra um excellente guarda-méta.

O embate torna-se, francamente, favoravel aos locaes, que assediam tenazmente as ultimas linhas paulistas. De um passe de Castello a Serpa, este marca o 3º ponto para a Federação Brasileira.

Os visitantes tentam reagir, mas a sua offensiva é detida pelo keeper carioca, que rebate dois aremessos. Volvem os locaes ao assedio. Serpa passa a bola a Castello, que levanta o 4º ponto dos nossos.

O jogo se mantém um pouco no meio do campo, punindo o arbitro numerosos fouls. Mario escapa, mas falha no arremate. Os cariocas respondem a essa arremettida dos paulistas com o 5º goal, feito por Castello, de um passe de Marino.

Ha uma ultima investida dos paulistas, que se esforçam para attenuar a derrota. Fabio perde um arremesso e, logo a seguir, Pernambuco intercepta um forte tiro desse mesmo player paulistano.

Vão ao goal de Ricci os cariocas e Castello, recebendo um passe extendido de Jorge Mattos, encerra a contagem, marcando o 6º goal do quadro da Federação Brasileira do Remo.

Pouco depois findava o embate com a victoria desta pela contagem de 6 x 1.

O arbitro se conduziu imparcialmente e procurou quanto lhe foi possivel cohibir o jogo violento.

NÃO SE REALIZOU O JOGO MARINHA X FEDERAÇÃO BRASILEIRA

A Liga de Sports da Marinha officiou, hontem, á Confederação Brasileira de Desportos communicando a sua desistencia do presente campeonato de water-polo.

A' vista disso, deixou de se realizar o jogo que estava marcado para hontem, entre aquella entidade e a Federação Brasileira (cariocas).

O JOGO FINAL E' HOJE

Em consequencia dessa resolução da L. S. M., a Confederação fará jogar, hoje, ás 9 horas da noite, na piscina tricolor, o match final do campeonato, entre os quadros paulistano e carioca.

Animaes nascidos em 1929

ESTADO DE S. PAULO

Haras Jacatuba — A. Antony Assumpção

N. N., fem., al., nasc. em 22 de novembro de 1929, por Ciros e Autora.

Haras Santo Antonio — João Alves Delphino

LIANÇA, fem., cast., cl., nasc. em 5 de dezembro de 1929, por Pistachio e Apachinette.

Haras Morro Alto — Paulo Lobo

GARBO, masc., al., nasc. em 5 de novembro de 1929, por Big Star e Beppina.

ESTADO DE PERNAMBUCO

Haras Maranguape — Frederico J. Lundgren

CAICO', masc., tord., nasc. em 2 de setembro de 1929, por Norseman e Gydis.

CORRENTES, masc., cast., nasc. em 9 de setembro de 1929, por Tertius Gaudet e Pilgrim's Flight.

LIMOEIRO, masc., cast., nasc. em 21 de agosto de 1929, por Norseman e Palm Light.

MOSSORO', masc., tord., nasc. em 24 de agosto de 1929, por Kitchner e Galathéa.

PALMARES, masc. ,tord., nasc. em 14 de agosto de 1929, por Kitchner e Itapirema.

Estado do Rio de Janeiro

Haras das Garças — Drs. Antonio Luiz dos Santos Werneck e Alvaro Werneck

BOHEMIO II, masc., cast., nasc. em 16 de setembro de 1929, por Black Jester e Dona.

BRUMA, fem., z., cast., nasc. em 9 de novembro de 1929, por Black Jester e Saudosa.

Haras Santa Maria — Espolio Alfredo da Silva Rocha

MENTIRA, fem., cast., nasc. em 13 de setembro de 1929, por Metropole e Miarka.

MINHO, masc., al., nasc. em 28 de agosto de 1929, por Precious e Mulatinha.

MISS LINDA II, fem., al., nasc. em 15 de setembro de 1929, por Metropole e Alaska.

MONTES CLAROS, masc., al., nasc. em 25 de outubro de 1929, por Constantine e Confiance.

Haras Santa Maria — Manoel Belmiro Rodrigues

SHARKEY, masc., cast., nasc. em 26 de outubro de 1929, por Constantine e Alsaciana.

ESTADO DA BAHIA

Haras Bom Successo — Alvaro Martins Catharino

FAGATE, masc., al., nasc. em 21 de outubro de 1929, por Madrugador e Jaçanan.

FAKIR V, masc., cast., nasc. em 4 de novembro de 1929, por Soberano e Lufa.

FLORETE II, masc., al., nasc. em 8 de outubro de 1929, por Soberano e Jacqueline.

FLYER, masc., z., nasc. em 1 de outubro de 1929, por Madrugador e Iamhere.

FUZARCA IV, fem., z., nasc. em 23 de setembro de 1929, por Madrugador e Celeuma.

ESTADO DO RIO GRANDE DO SUL

Haras São Francisco — Octaviano J. de Oliveira

CHISPITA, fem., cast., nasc. em 25 de outubro de 1929, por Saca Chispas e Celta.

GLYCIA, fem., al., nasc. em 2 de agosto de 1929, por Pega Fuerte e Glycinia.

MARON, masc., tost., nasc. em 18 de setembro de 1929, por Pega Fuerte e Maja II.

Julio Faria Filho

N. N., fem., tost., nasc. em 16 de novembro de 1929, por Siete y Médio e Activa.

N. N., masc., tost., nasc. em 21 de setembro de 1929, por Siete y Médio e Coleta.

ESTADO DO PARANA'

Haras Vista Alegre — Viuva Kosop & Filhos

MARFIM, masc., al., nasc. em 24 de setembro de 1929, por Liniers e Zelle.

TARZAN, masc., al., nasc. em 16 de setembro de 1929, por Liniers e Lontra.

Haras Vista Alegre — Carlos Dietzsch

XEXÉO, masc., al., nasc. em 28 de setembro de 1929, por Liniers e Prata.

XAQUE, masc., al., nasc. em 10 de outubro de 1929, por Liniers e La China.

XAMATE, masc., cast., nasc. em 21 de novembro de 1929, por Smoking e Medora.

XAXIM, masc., cast., nasc. em 20 de setembro de 1929, por Liniers e Pimenta.

XAROPE, masc., cast., nasc. em 19 de outubro de 1929, por Smoking e Alda.

XINGA, fem., cast., nasc. em 7 de novembro de 1929, por Liniers e Florise.

Haras Vista Alegre — Paulo Dietzsch

XARRASCA, fem., cast., nasc. em 20 de outubro de 1929, por Smoking e Perdiz.

Pedro Gusso

GALARIM, mac., z., esc., nasc. em 18 de novembro de 1929, por Papyrus e Sulema.

Heitor Valente

VESPERTINA, fem., cast., nasc. em 22 de outubro de 1929, por Salerno e Lady Cyl.

Haras Alegrete — Amadeu Piotto & Irmãos

ANDYARA, fem., z., negro, nasc. em

A regata de novissimos

Domingo proximo, na enseada de Botafogo, teremos a primeira regata do anno.

Como é sabido, essa regata é reservada exclusivamente á classe de remadores novissimos, nos moldes das realizadas nos dois ultimos annos.

Nas rodas nauticas observa-se grande animação por esse certamen, que promette um brilhante resultado.

Hoje a F. B. S. R. deverá approvar o programma e proceder ao sorteio de balisas para a sua festa inaugural da época do remo de 1930.

Juizes para a regata de novissimos

O sr. presidente da F. B. S. R. nomeou as seguintes commissões technicas, para actuarem na proxima regata de Novissimos, a realizar-se em 11 do corrente :

Juizes de partida — João Alves de Moura, Mario Ferreira e dr. Angelo de Andrade.

Juizes de chegada — A. Pereira da Cunha, Antonio Costa e Gabriel Nicklauss.

Policia — Dr. Plinio Moreira Senna, dr. José Candido Pimentel Duarte, Conrado Van Erven, Dulcillo Pimentel Sarmento e dr. Othon de Barros.

Chronometrista — Mauricio Bekem e Adolpho Macias.

O box em S. Paulo

(Especial para o "Diario Carioca")

MANINI VENCEU FACILMENTE JESS PRATT, POR NOCAUTE

Não foi das melhores a noitada pugilistica levada a effeito sabbado, pela Empresa Madison Square Paulistano, no Theatro Casino Antarctica. Exceptuando-se as lutas entre Pinto Gomes e Michey Royes e a de Gerbich e Onofre, a primeira bastante boa, a segunda algo interessante, as outras não corresponderam em nada, á expectativa.

A luta principal era encarada como uma incognita. Jess Pratt, que fizera fraca figura deante de Italo, reapparecia para jogar com Manini, o joven pugilista paulista.

Nenhuma resistencia poude oppor ao seu adversario. Está mais do que nunca, fóra de forma.

O desenrolar das lutas vae, a seguir, descripto:

1ª luta — Camarão (54,300) contra Adelino (54,000) — 6 assaltos — Luvas de 4 onças. Juiz: A. Silva.

Camarão dominou do quarto assalto em deante, pondo Adelino nocaute.

2ª luta — Pinto Gomes (64,400) contra Mickey Royes (67,000) — 6 assaltos — Luvas de 4 onças — Juiz: Ribeiro dos Santos.

Pinto Gomes jogou muito bem, dominando Royes. A commissão, no emtanto, deu empate.

3ª luta —, (Campeonato Nacional de Leves) — Jahu' (60,000) contra Negrito (62,300) — 8 assaltos — Luvas de 4 onças — Juiz: Garcia da Silva.

Jahu' iniciou bem a luta, mas, no segundo assalto, Negrito reagiu fortemente, continuando até o quarto assalto, quando Jahu' se viu forçado a desistir do combate.

4ª luta — Onofre (79,500) contra Gerbich (77,200). — 8 assaltos — Luvas de 6 onças — Juiz: Garcia da Silva.

Foi uma luta curiosa. Onofre dominou no primeiro assalto. No segundo, Gerbich esteve mais firme. No sexto, a luta foi interrompida para que Gerbich pudesse mudar o calção. No setimo, Onofre, involuntariamente, cuspiu no rosto de Gerbich, sendo desclassificado.

Final — Manini (70,000 versus **Jess Pratt** (69,000) — 10 assaltos — Luvas de 4 onças. Juiz: A. Silva.

1º assalto — Manini entra disposto e atira bons esquerdos e direitos. Pratt defende-se bastante mal.

2º assalto — Manini toma a offensiva, apenas batido o gongo. Pratt atira mal um "swing". Manini atira um direito, que não attinge Pratt em cheio, mas que o faz ir, assim mesmo, a nocaute.

O director de Instrucção convidado a fazer uma conferencia pelo Instituto Central de Architectos

O Instituto Central de Architectos, dirigiu ao sr. Fernando de Azevedo, director geral da Instrucção Publica, o seguinte officio:

"Rio de Janeiro, 5 de maio de 1930 — Exmo. Sr. Dr. Fernando de Azevedo, D. D. director geral de Instrucção Publica — Saudações. — O Instituto Central de Architectos, procurando cumprir da melhor maneira um dispositivo dos seus Estatutos, qual o de promover a realização de conferencias publicas, e reconhecendo na pessôa de v. ex. não sómente um espirito de artista, mas tambem uma mentalidade altamente illustrada em assumptos que se prendem á antiguidade classica, e, ainda um perfeito conhecedor do papel social e da funcção profissional do architecto, tem a honra de convidar v. ex. para proporcionar a grande numero de interessados, o prazer de ouvir a sua palavra autorizada, possivelmente no salão nobre da Escola Nacional de Bellas Artes.

Na expectativa de que v. ex. se digne aceitar este convite, fico aguardando as suas prezadas ordens, para mandar annunciar o thema e a data que escolher. Aproveito este ensejo para reiterar a v. ex. os meus protestos da mais alta consideração e estima, subscrevendo-me de v. ex. — Amº. Crº. e Obrº. — (a) A. Morales de los Rios Filho, presidente".

Esta conferencia será a primeira da serie que o Instituto Central de Architectos pretende realizar.

24 de novembro de 1929, por Rataplan e Kendalia.

ALCYON, masc., tost., nasc. em 4 de dezembro de 1929, por Rataplan e Jenny.

Haras Alegrete — Angelo Piotto

N. N., fem., cast., nasc. em 22 de setembro de 1929, por Morgado e Senorita.

N. N., masc., al., ou ros., nasc. em 23 de novembro de 1929, por Rataplan e Gallipá.

O "DIARIO" EM NICTHEROY

UMA PREFEITURA QUE COBRA IMPOSTO POR PE' DE BANANEIRA

Dentre os novos impostos recentemente criados pela Camara Municipal de Itaguahy figura uma taxa sobre cada pé de bananeira existente em todo o municipio.

O facto despertou um grande reboliço entre os proprietarios locaes, pela sua estranha originalidade, suscitando commentarios e questões.

Isto por que não se sabe se "pé de banana" é sóca de bananeira, ou se é cada uma bananeira.

Effectivamente, de um pé de bananeira que é cortado após ter dado o cacho vem a nascer uma "touceira" como vulgarmente se diz.

E como a Camara Municipal relutou em não explicar o caso os seus municipes, resolveram appellar do mesmo para o presidente Manoel Duarte.

O telegramma enviado, porém, cifra-se na esperança de que o executivo fluminense, usando de attribuição legal, suspenda a cobrança do imposto recentemente creado pela Camara daquelle municipio.

Pelo que se deve prever o fecho da questão vae ser a annullação da tal disposição daquella Camara Municipal que para outra vez aprenda melhor a legislar.

AGGREDIDO A GARRAFA EM UM BOTEQUIM DA RUA SÃO LOURENÇO

Um botequim da rua S. Lourenço foi ante-hontem theatro de uma scena violenta.

Por motivos futeis descutiam acaloradamente Leandro da Silva Cabral, brasileiro, de 62 annos, solteiro, carregador e conhecido pelo vulgo de "capitão", e um outro individuo que lhe é desconhecido.

No auge da discussão, o "capitão" foi aggredido com uma garrafa, pelo seu contendor, soffrendo feridas contusas no parietal e orelha esquerda e fractura do frontal indo parar finalmente no Prompto Soccorro onde ficou internado.

O aggressor conseguiu fugir á acção da policia da 3ª circumscripção que instaurou inquerito sobre o facto.

DUAS NOMEAÇÕES NA PREFEITURA DE S. GONÇALO

O prefeito de S. Gonçalo nomeou, por acto de hontem, os drs. Araken de Azeredo Coutinho e Gustavo Sartore, para os cargos de director de obras e veterinario do matadouro municipal, sendo exonerados de taes cargos, a pedido, os drs. Raul de Albuquerque e Severo Barbosa.

Os recem-nomeados foram hontem mesmo empossados nos referidos cargos.

Fracturou o braço quando pulava "carniça"

O collegial Napoleão, de 14 annos, filho de Maria Galdina, residente á rua Maria Ferreira, n.º 115, hontem, na Escola Manoel Cicero, pulava "carniça", com outros menores.

Ao dar um salto, o menor caiu, e, na quéda, fracturou o braço direito.

Inspectoria de Vehiculos

INFRACÇÕES DO REGULAMENTO DE TRANSITO E DOCUMENTOS APPREHENDIDOS

EXCESSO DE VELOCIDADE — Omnibus — Ns. 34 — 191 — L. Publica — N.º 102 — Carga — Ns. C 510 — C 911 — C 2743 — C 3909 — C 4049 — C 4161 — C 4210 — C 4668 — C 4928 — C 5279 — C 5282 — C 5916 — Experiencia — Ns. 91 — 103 — I. R. J. — Ns. 17 — 30 — 1830 — I. São Paulo — N.º — 6622 — Passageiros — Ns. 88 — 270 — 662 — 920 — 947 — 1120 — 1563 — 1953 — 3062 — 4502 — 5162 — 6569 — 7103 — 7304 — 7413 — 7932 — 8402 — 8538 — 8627 — 9520 — 9695 — 9814 — 10.013 — 10.105 — 10.500 — 10.655 — 10.843 — 11.345 — 11.719 — 11.851 — 11.998 — 12.006 — 12.289 — 12.824 — 12.139 — 13.568 — 13.691 — 13.864 — 13.904 — 12.760.

MEIO FIO E BONDE — Omnibus — Ns. — 127 — 200 — Carga — Ns. — C 3848 — C 4764 — C 5032 — C 5902 — I. R. J. — N.º — 166 — Passageiros — Ns. — 27 — 1558 — 1927 — 4163 — 4524 — 4531 — 6826 — 8958 — 10.560.

PASSAR A' FRENTE DO OUTRO — Omnibus — Ns. 128 — 137.

DESOBEDIENCIA A'S ORDENS DE SERVIÇO — Omnibus — N.º 210.

ESTACIONADO NA CURVA R. BRITO SILVA — Passageiros — N.º 3561.

MARCHA- A' RE' — Passageiros — Ns. — 2250 — 2307.

DESOBEDIENCIA AO SIGNAL FISCALIZADO — I. S. Paulo — N.º 5493 — I. R. J. — N.º 380 — Passageiros — N.º 2216.

DECRETO 1959 — Carga — N.º 4560

CONTRA MÃO — Carga — Ns. — C 3944 — C 394 — Passageiros — Ns. — 3318 — 5455 — 9732 — 12.755.

NÃO DIMINUIR A MARCHA NO CRUZAMENTO — Carga — N.º — C 3520 — Passageiros — Ns. — 9441 — 14.281.

ESCAPAMENTO ABERTO — Carga — N.º 3930.

DESOBEDIENCIA AO SIGNAL LANTERNA — Passageiros — Ns. — 227 — 392 — 529 — 1385 — 5282 — 13.896.

DIRIGIR DE CHAPÉO — Passageiros — N.º 9859.

TRANSITAR EM LOGAR NÃO PERMITTIDO — 25 R. J. — N.º 166 — Passageiros — N.º 2378.

FAZER CURVA COM EXCESSO — Passageiros — N.º 12.820.

ESTACIONAR NO POSTE DE PARADA — Passageiros — N.º 12.167.

ESTACIONADO EM ABANDONO — Passageiros — N.º 13.801.

LINHA DUPLA — Passageiros — N.º 3077.

ESTACIONADO EM LOGAR PROHIBIDO — I. R. J. — Ns. — 262 — 1592 — Passageiros — Ns. 956 — 3141 — 7505 — 7505 — 7711 — 8707 — 10.183 — 12.367 — 13.904 — C. N. — N.º — 10.346.

FAZER VOLTA EM LOGAR PROHIBIDO — Passageiros — N.º 1545.

LANTERNAS APAGADAS — Passageiros — N.º 11.768.

CONTRA MÃO DE DIRECÇÃO — Passageiros — Ns. 2435 — 4106 — 11.326 — 12.230.

INTERROMPER O TRANSITO — Passageiros — Ns. — 5643 — 7409 — 11.211.

DESOBEDIENCIA AO SIGNAL — Omnibus — Ns. — 239 — 251 — Carga Ns. — C 855 — C 1365 — C 2197 — C 3483 — C 4482 — C 5918 — Bonde — N.º 450 — Passageiros — Ns. — 31 — 129 — 351 — 615 — 746 — 806 — 841 — 869 — 920 — 1230 — 1579 — 2843 — 3329 — 3381 — 3407 — 3607 — 4986 — 5206 — 5309 — 5525 — 5593 — 5605 — 5817 — 6583 — 6972 — 7293 — 7388 — 7655 — 8357 — 8630 — 8717 — 9406 — 9718 — 9785 — 10.218 — 10.571 — 10.777 — 10.863 — 11.361 — 12.190 — 12.298 — 13.105 — 13.654.

Operarios municipaes de Nictheroy, reclamam o pagamento de vencimentos em atrazo

Recebemos dos operarios municipaes de Nictheroy, que trabalham nas "Usinas de Esgotos", uma reclamação relativa, não só a exiguidade dos vencimentos que percebem, como tambem ao atrazo nos pagamentos.

Allegam elles na queixa que nos dirigiram, trabalharem das 6 horas da tarde, ás 5 da manhã, não tendo direito a descanso ou ferias e sendo-lhes ainda, descontados os dias que faltarem, mesmo apresentando attestado medico.

Esses infelizes, fazem por nosso intermedio, um appello ao dr. Castro Guimarães, prefeito da visinha cidade, para que se condôa da sua triste sorte e lhes mande pagar os vencimentos atrazados.

Os retalhistas de carne verde agradecem ao "Diario Carioca"

As directorias da Associação dos Retalhistas de Carnes Verdes e da Associação dos Proprietarios de Açougues, desta capital em telegramma ao "Diario Carioca" consideram-se penhoradas e agradecem a divulgação que fizemos do memorial que dirigiram ao prefeito, sobre o monopolio de abastecimentos de carnes desta capital.

O desapparecimento de um industrial

No Hotel Balneario, á Avenida Atlantica, reside, em companhia de sua familia, o sr. Henry Degbey, de nacionalidade ingleza e proprietario da fabrica de toneis, á rua dos Toneleiros, n.º 250.

Desde o dia 3 do corrente, que o referido industrial se encontra desapparecido.

Sua familia, que não sabe do destino tomado pelo chefe, vive em sobresaltos, tendo, hontem, o sr. João Luiz Carupus, tambem hospede do alludido hotel, comparecido á delegacia do 23.º districto e communicado o facto.

Caiu de um segundo andar ao solo

Hontem, o mata-mosquito Ephigenio Silva Barros, casado, de 22 annos, residente á rua Barata Ribeiro, numero 365, limpava a calha do predio numero 56, da rua Miguel Lemos, em Copacabana.

Em dado momento, quando se encontrava no alto do telhado do predio, Ephigenio perdeu o equilibrio e, rolando pelo mesmo, veiu a cair ao sólo, de uma altura approximada de sete metros.

Na quéda, o infeliz homem recebeu graves fracturas e ferimentos pelo corpo, sendo soccorrido no Posto de Assistencia de Copacabana, e, em estado de "shoock", internado no Hospital de Prompto Soccorro.

DECLARAÇÕES

LEOPOLDINA RAILWAY

Modificação de horarios

Trens que partem de Nictheroy, com destino a Macahé, Campos, Miracema, Itapemirim, Patrocinio, Porciuncula, Friburgo, Portella e ramaes e vice-versa

A começar do dia 15 do corrente, os trens que partem de Nictheroy, ás 6.10 e 6.35, para Campos e Friburgo, respectivamente, serão supprimidos, e circulará sómente um, ás 6.15, que conduzirá passageiros para todas as estações acima citadas.

Tambem dessa data em deante, haverá sómente um trem de Visconde de Itaborahy, com destino a Nictheroy, partindo dali ás 17.35, o qual conduzirá os passageiros procedentes de Miracema e Campos, bem como, os de Portella e Friburgo, ficando supprimido o que parte ás 17.45.

O horario dos dois trens será o seguinte, e continuarão a circular carros directos entre Nictheroy, Campos e Miracema e vice-versa, e entre Nictheroy, Friburgo e Portella e vice-versa :

IDA

Estações	Cheg.	Part.
Nictheroy . .	—	6.15
Barreto . . .	6.20	6.21
P. Madama .	6.29	6.30
S. Gonçalo .	6.35	6.36
Alcantara . .	6.44	6.45
Guaxindiba .	6.53	6.55
Itamby . . .	7.05	7.06
V. Itaborahy	7.15	—

Parte de V. Itaborahy para Campos, ás 7.30, e para Friburgo, ás 7.40, pelo actual horario.

VOLTA

Estações	Cheg.	Part.
V. Itaborahy	—	17.35
Itamby . . .	17.44	17.46
Guaxindiba .	17.55	17.57
Alcantara . .	18.04	18.06
S. Gonçalo .	18.13	18.15
P. Madama .	18.19	18.21
Barreto . . .	18.29	18.31
Nictheroy . .	18.35	—

Chega em V. Itaborahy, ás 17.15 de Friburgo, e de Campos, ás 17.20, pelo actual horario.

A partir do mesmo dia, o Expresso que parte de Nictheroy para Friburgo, ás 16.25, ás segundas e quartas-feiras, passará a circular diariamente.

Da mesma data em deante, o Expresso que parte de Friburgo, para Nictheroy, ás 4.45, ás quartas-feiras e sabbados, será supprimido e substituido por um trem Expresso, que correrá, diariamente, partindo de Friburgo ás 6.10 e chegando em Nictheroy ás 10.05.

O preço da passagem de ida e volta, entre Nictheroy e Friburgo e vice-versa, valida por 3 dias, nestes trens, será de 20$000.

Tambem a partir da mesma data, o trem que parte de Macahé ás 3.50, ás segundas, terças, quintas e sextas-feiras, e de Rio Bonito, ás 6.42, diariamente, partirá de Macahé ás 4.40 e de Rio Bonito ás 8.00 horas, nos citados dias, respectivamente.

Trens que partem de Barão de Mauá, ás 14.30 para Friburgo e Cantagallo, aos sabbados, ou quando annunciado, e para Merity, diariamente, ás 15.35, excepto aos domingos

A começar do dia 17 do corrente, o trem que parte de Barão de Mauá, ás 14.30, aos sabbados, ou quando annunciado, com destino a Friburgo, partirá, ás 15.35, chegando em Friburgo ás 20.35, e o trem em correspondencia a este, de Friburgo para Cantagallo, partirá ás 20.55, em vez de 19.40, chegando em Cantagallo ás 23.35.

O preço da passagem de ida e volta entre Barão de Mauá e Friburgo passará a ser 20$000.

A começar desta mesma data, o trem Suburbano que parte de Barão de Mauá ás 15.35, com destino a Merity, passará a partir ás 15.40.

Rio de Janeiro, 2 de Maio de 1930.

C. W. BAYNE
Director-Gerente

INFORMAÇÕES COMMERCIAES

CAMBIO

O mercado de cambio funccionou, hontem, estavel e com os negocios realizados em pequena escala.

O Banco do Brasil sacou a 5 59/64 d. e os demais a 5 7/8 d. para remessas, compravam coberturas a 5 59/64 e pagavam o dollar a 8$330.

Na reabertura o mercado manteve-se inalterado e com os bancos estrangeiros operando a 5 57/64 d. fechando o mercado inalterado.

Os soberanos regularam a 43$ e a libra-papel a 42$500.

O dollar cotou-se, para remessas, á vista de 8$470 a 8$490 e a prazo de 8$390 a 8$420 e para cobranças, respectivamente, a 8$440 e 8$370.

— A taxa de desconto do Banco da Inglaterra baixou de 3 1/2 para 3%.

A 90 d|v

Londres		5 7/8
Libras		40$851
Paris	$331 a	$332
Nova York	8$390 a	8$420
Canadá		8$390

A' vista:

Londres	5 13/16 a	5 53/64
Libras	41$290 a	41$180
Paris	$333 a	$334
Italia	$444 a	$446
Nova York	8$470 a	8$490
Portugal	$382 a	$385
Provincias	$388 a	$398
Hespanha	1$060 a	1$070
Provincias	1$075 a	1$080
Suissa	1$647 a	1$665
B. Aires (papel)	3$300 a	3$330
Montevidéo	7$900 a	8$040
Japão	4$200 a	4$220
Noruega	2$278 a	2$290
Suecia	2$287 a	2$300
Hollanda	3$410 a	3$430
Canadá		8$470
Dinamarca	2$278 a	2$290
Belgica (papel)	$237 a	$238
Belgica (ouro)	1$182 a	1$190
Syria		$333
Slovaquia	$252 a	$254
Allemanha	2$022 a	2$036
Chile		1$040
Austria		1$200
Rumania	$052 a	$055
Café	$333 a	$334

Saques por cabogrammas:

A' vista:

Londres	5 51/64 a	5 27/32
Nova York	8$465 a	8$520
Paris	$331 a	$336
Italia		$447
B. Aires (papel)		3$320
Portugal		$387
Hespanha		1$075
Suissa		1$665
Belgica (papel)		$240
Suecia		2$300
Noruega		2$300
Dinamarca		2$300
Allemanha	2$033 a	2$040
Montevidéo		8$010
Slovaquia		$254
Japão		4$230
Hollanda		3$440
Canadá		8$500

O Banco do Brasil affixou as seguintes taxas para cobranças:

A' 90 d|v.

Londres	5 59/64
Paris	$331
Nova York	8$370

A' vista:

Londres	5 55/64
Paris	$333
Portugal	$382
Nova York	8$440
Hespanha	1$060
Suissa	1$640
B. Aires (papel)	3$290
Montevidéo	7$830
Belgica (ouro)	2$020
Allemanha	2$020
Vales-ouro por 1$ papel	4$567

Por cabogramma

Londres	5 53/64
Paris	$336
Nova York	8$485
Suissa	1$657
Allemanha	2$037
Italia	$449
Portugal	$387
Hespanha	1$075
Belgica (ouro)	1$195
B. Aires (papel)	3$340
Montevidéo	7$910

Curso official do cambio e moeda metallica

S	Londres	5 57/64 a	5 53/64
S	Paris	$332 a	$334
S	Italia		$445
S	Allemanha		2$022
S	Belgica (papel)		$238
S	Belgica (ouro)		1$185
S	Portugal		$383
S	Dinamarca		2$278
S	Hespanha		1$067
S	Suissa		1$615
S	Suecia		2$237
S	Montevidéo		7$920
S	Slovaquia		$252
S	Nova York	8$370 a	8$472
S	Noruega		2$278
S	B. Aires (papel)		3$302
S	B. Aires (ouro)		—
S	Hollanda		3$413
S	Rumania		$052
S	Austria		1$200
S	Canadá		8$450
S	Chile		1$040
S	Japão		4$220

Extremas

Bancario	5 7/8 a	5 59/64
Casa Matriz		5 7/8

Moedas

Libras (ouro)	—
Libras (papel)	42$200
Dollar (ouro)	—
Dollar (papel)	8$500
Reichsmark	—
Escudo (papel)	—
Franco (papel)	—
Escudo (papel)	$490
Argentina (papel)	—
Peso Uruguay (ouro)	—
Peseta (papel)	—
Liras	$460
Vales ouro, por 1$	4$567

Typo 6	22$200
Typo 7	21$700
Typo 8	20$700

Vendas — 4.158.
Mercado — Estavel.

Typo 7 anno passado	41$200

A TERMO (10 kilos)

Mezes	1ª cot.	2ª cot.
Maio	14$450	14$250
Junho	14$300	14$150
Julho	14$050	13$950
Agosto	N/cot.	13$825
Setembro	13$850	13$800
Outubro	13$700	13$750
Vendas	750	250
Pauta semanal		1$480
Imposto mineiro		4$567

COTAÇÃO DO CAFE' DA BOLSA DE MERCADORIAS

A TERMO

Primeira Bolsa

	V.	C.
Maio	14$200	14$100
Junho	14$150	14$000
Julho	14$200	13$925
Agosto	14$200	13$850
Setembro	14$100	13$850
Outubro	14$000	13$775

Vendas —
Mercado — Estavel.

Segunda Bolsa

	V.	C.
Maio	14$400	14$125
Junho	14$300	14$050
Julho	14$100	13$975
Agosto	14$100	13$850
Setembro	14$075	13$850
Outubro	13$900	13$750

Vendas —
Mercado — Estavel.

Rio — Mercado de hontem, 5 de maio de 1930.

Preços, typo 7	21$500
Vendas, até ás 10 1/2 horas	3.232
Idem, á tarde	3.670
Total	6.902

Mercado — Calmo.

MERCADO DE SANTOS

Entradas	37.963
Desde o dia 1º	37.963
Media	18.981
Do dia 1º de julho	8.167.751
Media	25.929
Idem o anno passado	7.430.890
Embarques	55.853
Existencia para embarques	951.480
Saidas	9.853
DeDsde o dia 1º	9.853
Do dia 1º de julho	8.412.571
Idem o anno passado	7.396.034
Existencia	974.323
Idem o anno passado	1.082.782
Preço typo 4	21$900
Idem o anno passado	33$500

Mercado — Estavel.
Vendas (a termo) —

BOLSA

O mercado da bolsa funccionou, hontem, mais movimentado e com os negocios realizados intensos, sobre os varios titulos em evidencia.

As apolices federaes estiveram em alta. As municipaes não soffreram alteração de interesse, assim como os demais papeis de importancia, conforme se vê abaixo:

VENDAS

Apolices — Geraes, 500$, 2 a 710$; idem, 200$, 1 a 710$; idem, 1:000$ 27 a 742$; idem, idem, 10 a 743$; D. Emissões nom. 39$ a 740$; idem, idem, 2 a 741$; idem, idem, ao port., 12 a 724$; idem, idem, 34 a 725$; idem, idem, 94 a 729$; idem, idem, 36 a 728$; Obrigações Ferroviarias (3E) ex|j. 203 a 965$; idem, idem, c|j. 30 a 1:003$; idem, idem, ex|j. 10 a 968$; idem, idem, 50 a 970$; Obrigações Ferroviarias, pt. 100 a 715$000.

Estaduaes — Estado do Rio 8% pt. (d. 2316) 30 a 680$; idem, 4% pt., 11 a 90$. E. Minas, 4 a 740$000.

Municipaes — Municipaes, 8% pt. (d. 1933) 121 a 190$; idem, idem (d. 2093) 5 a 190$; idem, idem, pt. (d. 1535) 10 a 170$; idem, 1920 pt 22 a 139$500.

Bancos — Banco do Brasil 146 a 435$;

Diversas — S. Jeronymo, 350 a 82$; D. Bahia c|50% 300 a 20$; D. Santos, nom. 49 a 275$; idem, idem, ao port. 100 a 275$; Petropolis (1910) 36 a 170$000.

OFFERTAS

Uniformisadas de 1:000$	744$000	740$000
Idem 5% miudas	—	—
D. Emis. 1:000$ nom.	745$000	740$000
Idem, pt.	724$000	723$000
Obrig. Thes. Nacional	—	982$000
Obrig. Rodoviarias, pt.	—	—
Obrig. Ferrov. (1E)	970$000	960$000
Idem, idem, 3ª	970$000	960$000
Idem, idem, 2ª	970$000	960$000
Emp. Nacional, 1903	—	725$000

Municipaes do Districto Federal:

Municipal, 20 £ n.	580$000	—
Idem, idem, pt.	—	—
Idem, 1914, pt.	149$000	—
Idem, 1906, nom.	—	144$000
Idem, idem, pt.	146$000	145$000
Idem, 1917, pt.	143$000	142$500
Idem, 1920, nom	—	—
Idem, idem, pt.	141$000	140$000
7% (dec. 1622)	—	—
Idem, (dec. 1933)	190$000	188$000
Idem, (dec. 1535)	170$000	—
Idem, (dec. 2097)	170$000	168$000
Idem, (dec. 1999)	169$000	—
Idem, (dec. 1948)	—	—
Idem, 7%, 1550	—	—
Idem, 2339	170$000	168$000
Idem, 2093	190$000	188$000

Municipaes dos Estados:

B. Horizonte	—	—
Campos, (200$)	—	—
C. Municipal Alfenas	—	—
Iguassu'	—	—
Pelotas, 8 %	—	—
Uberaba	—	—
M. Geraes, 1:000$, n.	—	—
Prep. Petrop. 200$ (1918)	—	—
M. Geraes, 1:000$ n.	—	742$000
Idem, 8 %	—	—
Idem, 200$, pt.	—	—
Parahyba Norte, 6%	—	—
Idem, 100$, pt	—	—
E. do Pirahy 8%	—	—
R. Janeiro, 100$, pt.	96$000	95$000
Idem, pt. 8%, 1:000$	682$000	652$000
Idem, pt. 8%	—	—

Bancos:

Brasil	436$000	434$000
Brasileiro Allemão	—	—
Commercio	—	—
Commercial	—	162$000
Funccionarios	—	62$000
Mercantil	—	475$000
Portuguez, c|50	—	64$000
Portuguez, pt.	—	160$000
Previdente	—	—
Regional	—	—
B. Economico	—	—
Boa Vista	—	—
Indemnizadora	—	—
Internacional	—	—
C. Seguros Brasil	—	—
Pelotense	—	—

Seguros:

Regional	—	—
Argos	—	2:200$
Sagres	—	—
Garantia	—	270$000
Lloyd Sul Americano	—	—
Sul America	—	—
Continental	—	—
Varegistas	—	—

Tecidos:

Alliança	—	—
America Fabril	—	—
Petropolitana	—	—
Brasil Industrial	—	230$000
Manufactura	—	—
Progresso Industria	—	—
Conf Industrial	—	230$000
Corcovado	50$000	—
Bom Pastor	—	—
S. Pedro Alcantara	—	—
Paulista	—	—
Tijuca	—	—
Nova America	—	—
Progresso Industrial	—	—
Taubaté Ind.	—	—
Mageense	—	—

Estradas de Ferro e Carris:

Victoria	—	—
S. Jeronymo	83$000	71$500
D. Santos, pt.	283$000	277$000
Santos, nom.	—	274$000
Mestre Biatgé	—	265$000
Bahia	21$000	19$000
Usinas Nacionaes	—	—
Brahma	—	415$000
Cantareira	—	—
J. Botanico	—	—
Terra e Col.	—	—
Predial de Santos	—	—

Debentures:

D. Alliança ls.	—	—
N. America	—	—
Bellas Artes	—	—
D. Santos	—	—
Conf. Industrial	160$000	152$000
Guanabara	—	—
Tijuca	—	—
Caxambu'	—	—
D. Bahia	—	—
Brahma	—	—
Brasil Cinematog.	—	—
Ind. Campista	—	—
Mageense	—	—
Edificadora	—	—
Mestre Biatgé	—	—
Sta Helena	—	—
Mercado	—	—
Corcovado	—	—
Hoteis Palace	—	—
Progresso Industrial	—	150$000
Fluminense F. C.	—	—
Tijuca	—	—
Casa Vivaldi	—	—
Usinas Nacionaes	—	—
C. Gavea	—	—
Industrial Mineira	—	—
Silveira Machado	—	—

ASSUCAR

O mercado de assucar funccionou hontem, firme e com o movimento de negocios em pequena escala ficando os preços sem modificação.

O mercado fechou inalterado, não tendo funccionado o mercado a termo.

Entradas não houve; sahiram 10.082 saccos, ficando em deposito 207.091 ditos.

Cotações

Branco crystal	28$000	30$000
Crystal amarello	24$000	25$000
Mascavinho	22$000	25$000
Mascavo	20$000	22$000

Mercado — Não funccionou.
Vendas —

COTAÇÕES DO ASSUCAR DA BOLSA DE MERCADORIAS

Primeira Bolsa

	V.	C.
Maio	—	—
Junho	—	—
Julho	—	—
Agosto	—	—
Setembro	—	—
Outubro	—	—

Mercado — Não funccionou.
Vendas —

Segunda Bolsa

	V.	C.
Maio	—	—
Junho	—	—
Julho	—	—
Agosto	—	—
Setembro	—	—
Outubro	—	—

Mercado — Não funccionou.

ALGODÃO

O mercado do algodão funccionou, hontem, calmo, e com o movimento de negocios, sem interesse, tendo os preços ficado inalterados.

O mercado a termo não funccionou.

Entradas não houve; sahiram 379 fardos ficando em deposito 4.442 ditos.

(Preços por 10 kilos)

Fibra longa — Typo Sertão:	
Typo 3	39$500
Typo 5	38$000
Fibra media — Sertões:	
Typo 3	33$000
Typo 5	33$000
Fibra media — Ceará:	
Typo 3	35$000
Typo 5	31$000
Fibra media — Mattas:	
Typo 3	35$000
Typo 5	30$000
Fibra media — Paulista:	
Typo 3	35$000
Typo 5	30$000

COTAÇÕES DO ALGODÃO DA BOLSA DE MERCADORIAS

Primeira Bolsa

	V.	C.
Maio	—	—
Junho	—	—
Julho	—	—
Agosto	—	—
Setembro	—	—
Outubro	—	—

Mercado — Não funccionou.
Vendas —

Segunda Bolsa

	V.	C.
Maio	—	—
Junho	—	—
Julho	—	—
Agosto	—	—
Setembro	—	—
Outubro	—	—

Mercado — Não funccionou.
Vendas —

CAFE'

O mercado do café funccionou, hontem, calmo e mal collocado, e com os preços em declinio, cahindo o typo 7 á base de 21$500 por arroba.

O movimento de procura para novos negocios esteve em melhores condições, tendo sido vendidas na abertura do mercado 3.232 saccas e durante o dia mais 3.670, no total de 6.902 ditas, fechando o mercado inalterado. O mercado a termo tanto na primeira bolsa como na segunda esteve estavel e sem vendas a prazo.

ESTATISTICA
Entradas

Leopoldina:		
Minas		965
Maritima:		
Minas	1.749	
S. Paulo	250	1.999
Armazens autorizados:		
Araujo Maia		814
Avellar & Comp.		579
Cerq. Soares		312
Reguladores:		
Flum.: "Rio"		1.414
Espirito Santo		1.200
Minas		3.020
Total		10.303

Idem anno passado	12.540
Desde o dia 1º	10.303
Media	5.151
Do dia 1º de julho	2.609.325
Media	8.223
Idem o anno passado	2.563.840

Embarques

America do Norte	1.750
Europa	10.825
America do Sul	520
Africa	125
Asia	782
Cabotagem	775
Total	14.777
Idem o anno passado	7.332
Do dia 1º de julho	2.405.413
Idem o anno passado	2.382.799
Stock	322.505
Menos consumo local: dos dias 1 e 2	1.000
Existencia	321.505
Idem o anno passado	302.649

COTAÇÕES DO CAFE'
(Disponivel por arroba):

Typo 3	23$700
Typo 4	23$200
Typo 5	22$700

PROF. OSWALDO BARBOZA

CATHEDRATICO DA FACULDADE DE MEDICINA DO PARA'

CLINICA MEDICA

(Figado, estomago, pulmões e coração)

Exames de laboratorios (sangue urina, leite, fezes, escarros) Raios X (diagnostico, tratamento, estereoscopias). Alta frequencia. Banhos hydro-electricos e de luz. Raios ultra-violetas e infra-vermelhos. Diathermia. Consultorio: 7 de Setembro, 135, 3.º and., 10 ás 12 e 3 ás 5 — Telephone 2-0598—Residencia: Paulino Fernandes, 82. (Botafogo). — Telephone 6-2231.

PRECISA-SE DE EMPREGOS / DE EMPREGADOS

Os annuncios nesta secção são publicados gratuitamente por tres vezes

OFFERECE-SE uma boa ama de leite em excellente estado sanitario, sem filho; á rua Bambina, 55. Botafogo.

ALUGA-SE uma moça par acopeira ou arrumadeira; á rua Dr. Mattos Rodrigues, 12.

PRECISA-SE de uma menina até 14 annos, para ama secca, á rua São Francisco Xavier n. 284.

AMA SECCA — Precisa-se para criança de dois annos; á rua Profesor Gabizo n. 359, telephone: 8—2410.

OFFERECE-SE uma moça para arrumadeira ou copeira; á rua S. Claudio, 66. Estacio de Sá.

AMA SECCA — Precisa-se na rua Umary n. 10, sobrado; Laranjeiras transversal a Pereira da Silva, ver das 10 horas ás 3.

QUER um bom emprego? Só o conseguirá tendo conhecimento e estes se adquirem por preços modicos, no "Curso Martins", rua S. Clemente, 55-1.

PRECISA-SE de uma moça para ajudar a servir a mesa, em pensão; á rua da Conceição, 130.

OFFERECE-SE uma moça portugueza para casa de pequena familia para copeira ou arrumadeira; á rua Acre n. 94.

STENO-DACTYLOGRAPHIA — Moça normalista, com bastante pratica de correspondencia, offerece-se para trabalhar em escriptorio ou casa commercial. Telephon 2-4645.

CORRESPONDENTE dactylographo, conhecedor de todos os serviços de ajudante de guarda-livros, deseja collocação. Cartas á Zacharias, nesta redacção.

INDUSTRIAL, conhecendo bem a fabricação de tintas, vernizes e outras industrias annexas, procura pessoa, que disponha de capital, para desenvolvel-os. Cartas para Arthur de Andrade, travessa Vaz da Costa, 10, Inhau'ma.

MOVIMENTO MARITIMO

Vapores esperados e a sair durante o mez de maio

Procedencia	Nome do navio	Chegada	Saida	Destino
Rio da Prata	"Lutetia"	6 (6h)	6 (11h)	Bordeaux e esc
Santos	"J. Charlotte"	6	6	Anteurpia
Hamb. e esc.	"G. Belgrano"	6	6	Rio da Prata.
Portos do Sul	"Itaperuna"	6	8	P. Alegre e esc.
P. Alegre e esc.	"Araçatuba"	6	8 (9h)	Recife e esc.
.. .. ..	"Capivary"	....	6	Portos do Sul.
.. .. ..	"Araraquara"	....	6 (15h)	P. Alegre e esc.
Portos do Sul	"Rio Amazonas"	7	8	Cabedello e esc.
Manáos e esc.	"D. Caxias"	7	13	Rio da Prata.
Aracaju' e esc.	"Itatinga"	7	9	P. Alegre e esc.
Rio da Prata	"Vigo"	7	7	Portos europeus
Rio da Prata	"Antonio Delphino"	7	7	Hamb. e esc.
.. .. ..	"Marolm"	....	7	Fpolis. e esc.
.. .. ..	"Miranda"	....	7	Laguna e esc
.. .. ..	"Itapé"	....	7 (15h)	P. Alegre e esc.
.. .. ..	"Itaipava"	....	7 (10h)	Imbituba e esc.
.. .. ..	"Itaquatiá"	....	7 (10h)	Cabedello e esc.
.. .. ..	"Campeiro"	....	7	P. Alegre e esc.
Leixões	"Nyassa"	8	8	Santos.
Genova e esc.	"Giulio Cesare"	8 (6h)	8 (16h)	Rio da Prata.
Rio da Prata	"Southern Cross"	8	8	Nova York
Nova York	"Western Prince"	8	8	Rio da Prata.
Hamb. e esc.	"Campana"	8	8	Rio da Prata.
Rio da Prata	"Orita"	8	8	Port. do Pacifico
Laguna e esc.	"Laguna"	8	12	S. Francisco e esc
Hamb. e esc.	"Alm. Alexandrino"	8	30	Portos Europeus
Belém e esc.	"Rodrigues Alves"	8	....	.. .. ..
P. Alegre e esc.	"Itapuca"	8	10	Aracaju' e esc.
Cabedello e esc.	"Itapuhy"	8	11	P. Alegre e esc.
.. .. ..	"Itaperuna"	....	8	Portos do Sul.
.. .. ..	"Araçatuba"	....	8 (9h)	Recife e esc.
P. Alegre e esc.	"Com. Alvim"	....	8 (10h)	Portos do Sul.
Bremen e esc.	"Sierra Morena"	9	9	Rio da Prata.
Rio da Prata	"Conte Rosso"	9 (7h)	9 (12h)	Genova e es.
Londres e esc	"Avelona Star"	9	9	Rio da Prata.
Hamb. e esc.	"Alm. Alexandrino"	9	....	.. .. ..
Rio da Prata	"Sachsenwald"	9	9	Hamburgo
Hamburgo	"Kyphissia"	9	....	.. .. ..
.. .. ..	"Santarém"	....	9 (10h)	Belém e esc.
.. .. ..	"Itatinga"	....	9 (12h)	P. Alegre e esc.
.. .. ..	"Itaguassu'"	....	9	Recife e esc.
.. .. ..	"Carl Hoepcke"	....	9 (10h)	Fpolis e esc.
Rio da Prata	"Voltaire"	10	10 (16h)	Nova York.
Rio da Prata	"Asturias"	10	10	Southampton e es
California	"Hindanger"	10	....	Rio da Prata.
Rio da Prata	"Idarwald"	10	10	Tocopilla.
Rio da Prata	"Santos"	10	....	Suecia.
P. Alegre e esc.	"Itahité"	10	12	Belém e esc.
.. .. ..	"Itapuca"	....	10 (10h)	Aracaju' e esc.
.. .. ..	"Icarahy"	....	10	P. Alegre e esc.
.. .. ..	"Piauhy"	....	10	Tutoya e esc.
.. .. ..	"Pirahy"	....	10	Iguape e esc.
.. .. ..	"Venus"	....	10	Laguna e esc.
Southampton e esc.	"Almanzora"	11	11	Rio da Prata.
Rio da Prata	"Hawaii Maru"	11	11	Kobe e esc.
Rio da Prata	"Belle-Isle"	11	11	Havre e esc.
Rio da Prata	"Mendoza"	11	11	Genova e esc.
Recife e esc.	"Aratimbó"	11	13	P. Alegre e esc.
Portos do Sul	"Itaquera"	11	14	Cabedello e esc.
P. Alegre e esc.	"Com. Capella"	11	15 (10h)	Portos do Sul.
.. .. ..	"Campos Salles"	....	11 (10h)	Manáos e esc.
.. .. ..	"Ipanema"	....	11	Caravellas.
Rio da Prata	"H. Brigade"	12	12	Londres e esc.
Rio da Prata	"Gen. Ozorio"	12	12	Hamb. e esc.
Fpolis e esc.	"Anna"	12	16 (8h)	Fpolis e esc.
Belém e esc.	"Itapagé"	12	14	P. Alegre e esc.

MOVIMENTO AEREO

Procedencia	Aviões da	Chegada	Saida	Destino
Natal	CONDOR	—	6	P. Alegre.
P. Alegre	CONDOR	6	7	Natal.
America Norte	NYRBA	7	8	Chile.
B. Aires	AEROPOSTALE	7	8	B. Aires
Chile	NYRBA	8	9	America do Norte
.. .. ..	CONDOR	—	9	P. Alegre.
Chile	AEROPOSTALE	10	10	Europa.
Europa	AEROPOSTALE	10	10	Chile.
Natal	CONDOR	12	13	P. Alegre.
Porto Alegre	CONDOR	13	14	Natal.
America Norte	NYRBA	14	15	Chile
Buenos Aires	AEROPOSTALE	14	15	Buenos Aires.
Chile	NYRBA	15	16	Nova York
.. .. ..	CONDOR	—	15	Portos do Sul.
Chile	AEROPOSTALE	17	17	Europa.
Europa	AEROPOSTALE	17	17	Chile.
Natal	CONDOR	19	20	Portos do Sul.
America Norte	NYRBA	21	22	Chile.
Portos do Sul	CONDOR	21	22	Natal.
Rio da Prata	AEROPOSTALE	21	23	Buenos Aires.

ACIDUROL

ARTHRITISMO, RHEUMATISMO, GOTA, CALCULOS, OBESIDADE, DISPEPSIAS, SCIATICA, ECZEMA, ETC.

·O MAIOR ELIMINADOR DO ACIDO URICO·

MARAVILHOSO REMEDIO PORTUGUEZ

Loteria do Estado do Rio

SYSTEMA DE URNAS E ESPHERAS

Fiscalizada pelo Governo do Estado — Extracções ás 3 horas

— HOJE — 25:000$000 Inteiro, 1$600 — Meio, $800

— SEXTA-FEIRA — 30:000$000 Inteiro, 2$400 — Terço, $800

SEXTA-FEIRA, 16 DE MAIO

100:000$000

INTEIRO, 8$000 —x— DECIMO, $800

Pagamento na Companhia Integridade Fluminense, rua Visconde do Rio Branco, 199 — NICTHEROY — Em frente a estação das barcas.

INDICADOR PROFISSIONAL

GONORRHE'A

IMPOTENCIA
Cancros duros e molles
Estreitamento da Urethra
Tratamento rapido e moderno
DR. ALVARO MOUTINHO
Buenos Aires, 77-4º — 8 ás 19 horas.

Hernias - Hydrocelles
(Quebraduras)
Cura radical, sem operação, sem dôr e sem prejuizo das occupações
FRAQUEZA SEXUAL
Tratamento especial e moderno
Dr. Pedro Luz
ex-assistente da S. C. Misericordia do Rio de Janeiro — Espec. em vias urinarias e molestias de crianças.
PHARMACIA LUZ, —:— Rua Frei Caneca, 52.
PHONE 4—1056
Das 8 ás 10 e das 16 ás 19 horas

Clinica Medico-cirurgica
DO
DR. AMERICO CAPARICA
Consultorio: Rua Visconde do Rio Branco, 31 (Sobrado).
DIARIAMENTE DAS 3 A'S 6 HORAS
TELEPHONE 2—2949
Residencia: Rua Riachuelo, 56
TELEPHONE 2—5227

Dr. Joaquim A. de Britto
Vias urinarias, molestias das senhoras e operações, das 2 ás 5. Consultorio — Rua Chile, 13.

Dr. Giovanni Infante
Ex-medico dos hospitaes de Napoli, Bologna, Paris.
TRATAMENTO DA TUBERCULOSE
(Methodo Maragliano)
syphilis, molestias venereas, gonorrhéas aguda e chronica e (suas complicações), molestias das senhoras, da pelle e impotencia — Travessa São Francisco, 9 (1º andar) sala 1 — Phone: 2—6102.
Das 9 ás 11 e das 5 ás 7 da noite.

Dr. Estevam de Rezende
Ouvidos, nariz e garganta, das 2 ás 6 — Consultorio: rua do Carmo, 5. — 2-2652. Residencia: rua General Dionysio, 63. — 6-0554.

DR. DUARTE NUNES
Doenças dos orgãos genito-urinarios em ambos os sexus.
Gonorrhéa e suas complicações — Cura rapida.
Hemorrhoides e hydrocele, cura radical sem dôr e sem operação.
Rua São Pedro 64 — Telephone 4—5803 — das 7 ás 16 horas.

DOENÇAS SEXUAES NO HOMEM
DR. JOSE' DE ALBUQUERQUE
Diagnostico e tratamento das diversas doenças e affecções sexuaes no homem e da
IMPOTENCIA em individuos moços
R. Carioca, 22. De 1 ás 6

AVENTURAS DO DIA

NA CERTA

1865 — 4368 —:— 6569 — 4372

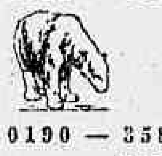

0190 — 3589 —:— 6305 — 9508

PARA INVERTER

51904

RESULTADO DE HONTEM

1.º premio — Gato	2554
2.º premio — Gato	7256
3.º premio — Avestruz	3604
4.º premio — Elephante	8146
5.º premio — Cachorro	9317
Rio — Peru'	977
Moderno — Vacca	637
Salteado — Borboleta	G. 4

Sortes grandes só se obtêm no SONHO DE OURO
GALERIA CRUZEIRO, 1
OSCAR & COMP.

A Republica na Hespanha tem que vir para todos os hespanhóes, republicanos ou não — declara o professor Miguel Unamuno

CAPITAL 100 RÉIS

Diario Carioca

INTERIOR 200 RÉIS

Director: J. E. DE MACEDO SOARES

Anno III — Numero 578 | Rio de Janeiro, Terça-feira, 6 de Maio de 1930 | Praça Tiradentes nº 77

OS TELEPHONES DA ESTAÇÃO SETE VÃO TER SERVIÇO AUTOMATICO

O GRANDE MELHORAMENTO ABRANGERA' DO LEME AO LEBLON

Mais uma estação de serviço automatico vae brevemente ser inaugurada pela Companhia Telephonica. Desta vez, o sector escolhido para o importante melhoramento, é o que corresponde á actual estação Sete, amplissima zona que se inicia no Leme e vae terminar no Leblon. E' toda a orla atlantica, em summa, pois ainda comprende Copacabana e Ipanema. Tirando o conveniente proveito da experiencia adquirida com a inauguração do apparelhamento automatico da estação Tres, a Telephonica está preparada para mudar de systema na estação Sete, dentro de um criterio de absoluta efficiencia, o qual deverá evitar toda e qualquer perturbação no serviço. Para tanto, entre outras medidas, a referida Companhia lançará mão de um processo de instrucção a domicilio, tendente a habilitar, desde a primeira hora, o assignante da estação a executar sem erros nem hesitações a sua ligação individual. Visando esses cuidados, a Telephonica installará na séde da nova estação um posto de instrucção, franqueado ao publico. Ahi os interessados farão rapidamente o seu curso de aprendizagem, que, aliás, apenas requer um pouco de attenção. Mas, não é só. Um esquadrão volante de instructores irá de casa em casa dos assignantes, tambem com o intuito de aplainar qualquer duvida que o novo serviço acaso offereça em sua pratica.

Prepara-se, assim, o triumpho do "disco" em toda sua plenitude, de modo que a inauguração da nova estação automatica, marcada para junho proximo, seja coroada do necessario exito, que vae decorrer da juncção do esforço da Companhia e da boa vontade do assignante.

Até lá, porém, embora estejam sendo installados os modernos apparelhos na extensa estação Sete, o processo actual de communicações por intermedio da telephonista, continua de pé. Continua tambem em uso a consulta da lista vigente, emquanto se não annunciar a inauguração do novo serviço. Nessa hora de tanta importancia para o conforto carioca, uma nova lista entrará em vigor. Será, então, o momento de romper o sello, appenso aos apparelhos automaticos, que até lá deve permanecer intacto.

Aggressão a navalha

Na rua da America, hontem, á noite, o individuo Antonio Teixeira, por um motivo futil, aggrediu, á navalha, um sapateiro de 60 annos presumiveis.

A victima, que recebeu um extenso ferimento no pescoço, foi levada para o Posto Central de Assistencia, e pela gravidade do ferimento que apresentava, não poude declarar a sua identidade.

Após os soccorros foi elle internado no Hospital de Prompto Soccorro.

Licenças na Guerra

Foram licenciados, para tratamento de saude:

Por 2 mezes, João Barreto, operario do Arsenal de Guerra do Rio de Janeiro; Julio de Souza Pinto, auxiliar de mecanico electricista da Fortaleza da Lage; Julio Mattos Ibiapina, major honorario, adjunto do collegio militar do Ceará;

Por 3 mezes, Godofredo Dias da Silva, fiel do collegio militar do Ceará;

por 4 mezes, Antonio José de Castilho, marinheiro do Serviço Central de Transportes;

por 6 mezes, Herculano Lourenço da Silva, servente da Directoria de Engenharia;

por 12 mezes, Waldemar Leal, operario da Intendencia da Guerra.

AS BRAVATAS DO MOTORNEIRO

Depois de atirar o bonde que conduzia sobre outro, feriu tres populares a faca

A scena occorreu na noite de hontem, na rua São Francisco Xavier.

Dirigindo o bagageiro n. 6.324, o motorneiro Francisco Ribeiro da Silva, regulamento n. 758, dirigia-se para a estação de S. Christovão, onde ia recolher o vehiculo.

Na rua S. Francisco Xavier, com a pressa que vinha, Francisco Ribeiro, atirou o bonde que dirigia sobre um outro da linha "Meyer", que corria á frente.

Da collisão resultou grande panico entre os passageiros. Os mais exaltados entraram a verberar o procedimento do motorneiro, causador do desastre.

Este, enfrentou os exaltados, resultando de sua attitude, grande indignação entre os presentes, partindo gritos de lyncha! lyncha!

Francisco Ribeiro, homem resoluto, não se intimidou e saccando de uma faca investiu para o grupo e feriu a Americo Machado, portuguez, casado, de 49 annos, jardineiro, residente á rua Visconde de Itamaraty n. 68, no thorax; Francisco Guimarães da Costa Sampaio, solteiro, de 19 annos, residente á rua Barão de Mesquita n. 32, no abdomen e a Carlos Santos, solteiro de 22 annos, funccionario publico, residente á rua D. Romana n. 76, na cóxa esquerda.

Crescendo o conflicto que se estabeleceu Francisco Ribeiro, foi preso e conduzido para a delegacia do 15º districto, sendo os feridos soccorridos pela Assistencia.

Americo Machado, cujo estado apresenta gravidade foi internado no Hospital de Prompto Soccorro, tendo os dois outros se retirado para as residencias.

PEPITINHAS DE OURO

PROSTRAÇÃO ECONOMICA...

Accrescendo a essa situação a diminuição do consumo e as restricções de credito estrangeiro, tudo isso determinou a baixa de preços dos productos, causando uma prostração economica, desastradamente malefica para a generalidade de todos os paizes, inclusive o Brasil que, talvez, tenha sido um dos menos attingidos no continente sul-americano.

(Da mensagem presidencial).

Os requerimentos despachados no Ministerio da Guerra

O MINISTRO DA GUERRA DESPACHOU OS SEGUINTES REQUERIMENTOS

Ary Amaral Barreto, David Audaz, Dejaniro José Delgado, Edgard Camillo da Annunciação, Leopoldo Taveira de Mello, Manoel Miranda dos Santos, Waldemar Paiva Filho, soldados, pedindo matricula no curso de ferradores. — Indeferido por não satisfazerem a ultima parte da letra e do art. 8 do annexo 1 do regulamento approvado pelo dec. 19155 de 3 de abril de 1930.

Enéas de Abreu Coelho, 1º sargento, pedindo 6 mezes de licença para tratamento de saude, de accordo com o art. 17 e permissão para gosal-a em casa de sua familia. — Concedo 2 mezes, de accordo com o parecer da junta medica.

João Ribeiro Sobrinho, soldado, pedindo matricula no curso de ferradores — Cumpra o aviso 808 de 30 de novembro de 1928.

José Zippin Grinspun, cabo, pedindo reconsideração de despacho sobre matricula na Escola Militar. — Reconsidero, para attender.

Leonardo José, operario da Prefeitura, pedindo ser conservada a casa que construiu em terrenos do Ministerio da Guerra. — Prove o allegado.

Luiz Corrêa Marques, 1º sargento, pedindo 6 mezes de licença para tratamento de saude. — Sim, por 3 mezes, sendo 2 de accordo com o art. 17.

Maria Elisa Machado Leal, pedindo abatimento de 50 °|° na mensalidade de seu filho. — Tem direito ao abatimento.

Mitra do Estado de Santa Catharina, pedindo permuta de terrenos. — Ao Ministerio da Fazenda e não ao da Guerra compete conhecer o caso. A este, entretanto, não convem a troca, á vista das informações.

Newton Pereira da Silva, pedindo matricula na Escola Militar. — Compareça á secretaria da escola para prestar informações.

Octavio Carlos Gonçalves, 3º sargento, pedindo prestar exames. — Indeferido á vista das informações.

Oscar Gibson, 2º sargento, pedindo inscrever-se no concurso de contabilidade da Guerra. — Sim, se satisfizer as condições reguladoras.

Osario Leiria, 2º tenente, reformado, pedindo continuar na reserva de 1ª classe. — Indeferido á vista das informações.

Raul Souza, radiotelegraphista, pedindo matricula na escola de intendencia. — Não ha vaga no corrente anno.

Solon Estillac Leal, soldado, pedindo reconsideração de despacho. — Mantenho o despacho.

FORAM ATROPELADAS POR AUTOMOVEL NA ESTRADA DE CUBATÃO

SANTOS, 5 (DTM) — Hontem, á noite, um automovel de S. Paulo, dirigido pelo sr. Jean J. Fack Frederic Duverny, que marchava pela estrada do Cubatão, atropelou, pouco além da ponte sobre o rio Casqueiro, dois homens, que ficaram bastante feridos.

As victimas foram transportadas para esta cidade, indo receber os necessarios curativos, na Santa Casa.

A policia abriu inquerito.

Não é conveniente o aforamento do antigo forte de Gaybu', em Pernambuco

Ao Delegado Fiscal do Thesouro de Pernambuco o sr. ministro da Guerra communicou não parecer conveniente a concessão de aforamento pertendido por Paulo Burle, do terreno sito á praia de Gaybu', municipio de Cabo, nesse Estado, occupado pelo antigo forte da Gaybu' e pertencente ainda ao Ministerio da Guerra.

Ao prefeito Municipal

A COMMISSAO ORGANIZADORA AO PREFEITO MUNICIPAL

O sr. Antonio Prado bem poderia traduzir um sentimento da cidade do Rio de Janeiro, resurgindo ao actual Largo do Machado a denominação que já teve, e que é a unica que, na realidade lhe cabe, de — Praça Duque de Caxias. Nesse local paira, como lição bella do passado brasileiro, o monumento levantado por subscripção nacional á memoria do maior dos generaes do Brasil. E, como a 7 deste mez occorre o cincoentenario do passamento do Duque de Caxias, o sr. Antonio Prado prestaria, dessa forma, uma justa homenagem ao pacificador e integralizador do Imperio, restaurando no local em que se ostenta a sua effigie, o nome de — Praça Duque de Caxias. Esperamos que s. ex. se associe, com um acto de tal significação patriotica, ás manifestações preparadas pela passagem da data do meio centenario do desapparecimento do grande compatriota.

O RIO GRANDE DO SUL E O MOMENTO POLITICO

"Ahi estarei em breves dias para reencetar a nossa pugna, da qual, na verdade, nunca nos afastámos" — declara o leader gaucho

O brilhante deputado João Neves, leader da bancada do Rio Grande do Sul e uma das figuras de real destaque e prestigio do P. R. R., enviou ao deputado Lindolfo Collor, o seguinte telegramma:

"Deputado Lindolfo Collor — Rio — De Cachoeira, 4 — Acabo de lêr, transcripta nos jornaes de Porto Alegre, tua brilhante entrevista, concedida ao "Diario da Noite". Ella retrata com a habitual lucidez, nossa situação politica em relação ao movimento nacional, e com verdade a minha posição pessoal no caso.

Ainda hontem estive longamente com o nosso eminente chefe no Irapuázinho, em companhia do caro Oswaldo Aranha. Espero seguir para ahi dentro de breves dias, a assumir meu posto para cumprir o dever ao lado dos bravos companheiros liberaes, em perfeita continuidade de pensamento e acção com a actividade que desenvolvi no anno findo, interpretando a orientação da chefia do nosso partido e do illustre presidente do nosso Estado.

Fiel, como tu, aos altos deveres contraidos para com a Nação, não faltarei de modo algum ao cumprimento delles. Peço-te que declares isso de publico e affirmes á illustrada redacção do "Diario da Noite", não terem fundamento as noticias que dizem estar imminente o meu rompimento com o presidente Getulio Vargas, em vista de recusar-se elle a approvar a orientação que desejo seja impressa á acção da representação republicana do Rio Grande, no Congresso Nacional.

Estou perfeitamente accorde com o governo do Estado e acho que a norma do Partido Republicano nesse delicado assumpto, identifica-nos todos no mesmo pensamento de resistencia á politica anti-republicana da situação federal. Para que isso transpareça, basta que se tenha em conta o telegramma do eminente dr. Getulio Vargas ao dr. João Pessôa, as inequivocas attitudes de s. ex. e do sr. Borges de Medeiros, inspirando os vehementes artigos da "Federação", intitulados "Pela boa pratica do regimen", "Protesto necessario" e "Orientação republicana". Em todos elles se reitera essa firmeza de attitudes que é desejo de todos. Aqui, ninguem precisa de outra norma.

Ligado ao chefe do Partido e ao presidente do Estado, pelos laços de velha e solitaria amizade, ahi estarei em breves dias para reencetar a nossa pugna, da qual, na verdade, nunca nos afastámos.

Consente que agradeça tuas palavras tão amaveis quanto generosas a meu respeito. Não para retribuil-as, mas exprimindo um pensamento que externo com prazer, devo dizer-te que um Partido que conta com valores como tu', não se humilha nunca. Affectuoso abraço. (a) João Neves".

NÃO BASTA MANE' CAROÇO...

"LAMPEÃO" ESTA' EM TERRITORIO SERGIPANO!

ARACAJU', 5 (DTM) — O bandido Virgolino Ferreira, vulgo "Lampeão", que já se encontra em territorio sergipano, em carta que dirigiu aos fazendeiros do municipio de Annapolis, previne-os da proxima incursão de seu bando no citado municipio.

"Lampeão" avisa os mesmos fazendeiros da contribuição que lhes terão de pagar.

O TERCEIRO CONGRESSO COMMERCIAL INDUSTRIAL E AGRICOLA DO ESTADO DE MINAS GERAES

A CIDADE DE ITAJUBA' ESCOLHIDA PARA SUA SE'DE

Do secretario geral da Associação Commercial de Itajubá, recebemos a communicação de que aquella cidade mineira foi escolhida para séde do Terceiro Congresso Commercial, Industrial e Agricola do Estado de Minas Geraess.

A reunião desse Congresso deverá realizar-se nos dias 19, 20 e 21 de junho do anno corrente.

A escolha dessa cidade para séde do referido Congresso foi feita em plenario, por occasião do Segundo Congresso daquellas classes, reunido em Juiz de Fóra, em julho do anno passado.

AS NOVAS NORMALISTAS PARAENSES

A CERIMONIA DA COLLAÇAO DE GRÃO

BELEM, 5 (DTM) — A festa da collacção de grão das 41 normalistas que concluirem o curso em 1929, realizada no Theatro da Paz, teve o comparecimento do governador, sr. Eurico do Valle, e do que ha de mais selecto em nossa sociedade, constituindo um acontecimento deveras brilhante.

Foi dispensado da junta de alistamento militar de Guahyba

O capitão reformado Frederico Carlos de Aguiar foi dispensado de delegado da Junta de Alistamento Militar de Guayba, Rio Grande do Sul, a pedido.

Para pagamento de exercicios findos, no Exercito

O sr. ministro da Guerra solicitou de seu collega da pasta da Fazenda, o pagamento, pelo Thesouro Nacional, por exercicio findo, da quantia de 1:400$000, ao capitão Adyr Guimarães, proveniente de diarias a que fez jús.

Designado para delegado da 7ª zona da 8ª circumscripção militar

O 2º tenente da reserva, Antonio Pereira da Silva, foi designado para delegado da 7ª zona da 8ª circumscripção, correndo as despeesas por conta propria.

NOSSA SENHORA RAINHA DO BRASIL

Por decreto de s. s. o Papa, a Virgem Santissima é, desde o dia 2 do corrente, a Santa Rainha do Brasil.

Foi por solicitação do saudoso cardeal Arcoverde, Dom Sebastião Leme e todos os bispos do Brasil que s. s. resolveu conceder mais esta graça ao nosso paiz.

E' que Nossa Senhora, já de ha muito eleita no coração do povo brasileiro a sua rainha, não podia deixar de sel-o tambem officialmente, pelo decreto papal.

A alma catholica nacional exulta, neste momento, de enthusiasmo e alegria, por tão alviçareira noticia.

Na matriz de Sta. Anna,é meia hora de sabbado, D. Sebastião Leme celebrou missa em intenção do Brasil.

No decorrer do officio religioso, D. Benedicto de Souza leu, da tribuna sagrada, o decreto a que nos referimos, fazendo, em seguida, uma poemica, invocando, para todos, as graças da divina protectora.

INTRODUZINDO MELHORAMENTOS NO SERVIÇO DE TRANSITO

OS NOVOS APPARELHOS ADOPTADOS PELA POLICIA A TITULO DE EXPERIENCIA

O dr. Coriolano de Góes, chefe de policia desta capital, mandou adoptar na Inspectoria de Vehiculos, a titulo de experiencia, marcadores de trafego que, dentre em breve serão collocados em alguns pontos desta cidade, a exemplo de que é feito em mais de 200 cidades principaes dos E. E. U. U. da America do Norte, Canadá e Europa, onde bom resultado têm dado, devido a resistencia e brilho do metal de que são feitos.

Esses marcadores são empregados não só para linhas de guia, zonas de segurança, cruzamento, linhas de trafego, como tambem para signaes de avisos, ou signaes de guia no sólo, como sejam: pare, devagar, perigo, silencio (quando transitar nas proximidades de hospitaes), escola (para transitar com cuidado), á direita, á esquerda, trafego simples (uma unica mão), trafego duplo, (duas mãos), etc.

Os marcadores de trafego adquiridos não são mais que prégos de metal inoxydavel, de brilho original e com o uso incessante, tornam-se ainda mais polidos e, dest'arte são bem visiveis á noite, não podendo haver confusão possivel.

UM JUIZ QUE REASSUME AS SUAS FUNCÇÕES

ARACAJU', 5 (DTM). — Havendo o procurador geral do Estado deixado passar em julgado o accordão proferido na appellação ex-officio do Juiz dos Feitos da Fazenda, confirmativo da sentença de primeira instancia, reassumiu as funcções de juiz da 3ª vara da capital, o dr. Olympio de Mendonça.

Na audiencia que logo depois deu, esse magistrado congratulou-se com seus advogados, drs. Hunald Cardoso, Nyceu Dantas, Alvaro e Clodomir Silva, pela victoria da justiça, na sua pessôa, uma vez que o magistrado é a lei.

Concluiu, pedindo permissão a seus advogados para destacar o nome do sr. dr. Hunald Cardoso, relator de todos os trabalhos do pleito victorioso, na defesa do qual demonstrara talento, cultura e grande intuição juridica, ao lado de um coração firme e generoso.

ACCOMMETTIDA POR UM GATO HYDROPHOBO, MORREU POUCO DEPOIS

A menina Hylda, de cor branca, brasileira, com 10 annos de idade, filha de José de Sá, residente na rua D. Clara n. 138, casa VI, na estação daquelle nome, na tarde de domingo ultimo foi accommettida por um gato em sua residencia, com o qual brincava no momento.

Como o felino não apresentasse symptomas de hydrophobia, os paes não ligaram ao facto maior importancia, limitando sua acção a uma embrocação de tintura de iodo no local da mordedura.

Succedeu, porém, que mais tarde, Hylda começou a accusar symptomas alarmantes, taes como a contorcer-se em verdadeiras crises de convulsões.

Conduzida então com presteza ao Posto da Assistencia do Meyer, a inditosa creança, ali veio a fallecer quando recebia curativos, sendo o seu cadaver removido para o necroterio do Instituto Medico Legal.

Falleceu o mata-mosquitos que caiu de um telhado ao solo

No Hospital de Prompto Soccorro, onde foi internado, falleceu, hontem, á noite, o mata-mosquito Ephigenio da Silva Barros, que havia caido do telhado do predio n.º 54, da rua Miguel Lemos.

O cadaver do infeliz homem, foi recolhido ao Necroterio do Instituto Medico Legal.

UM MINISTRO SEDUCTOR

A secretaria da Guerra abalada por um formidavel escandalo

Sempre constituiu norma de orientação do DIARIO CARIOCA, por uma questão de respeito aos sentimentos de ordem moral e social de seus leitores, evitar o noticiario escandaloso de casos intimos, e que, pela sua natureza, só podem ser ajuizados pelos proprios a quem dizem respeito.

Esse escrupulo nosso, entretanto, como é natural e resalta na miaor evidencia, não póde ir além daquelles factos que se originam e morrem no recesso dos lares.

Transpostas essas barreiras, pelo destemor dos protagonistas ao escandalo, não vemos como silenciar, de vez que os factos saem do dominio privado para o das murmurações publicas. E isso é tanto mais razoavel quando se tem em vista a condição social dos que incidem no erro, concorrendo para sua repercussão em circulos da sociedade mais ou menos vastos.

O caso em apreço revela, ainda, uma circumstancia que, longe de ser uma razão para sobre elle silenciarmos, constitue aggravante das maiores. E' o facto de ter o protagonista do escandalo responsabilidades grandes, pois é de um ministro de Estado que se trata, ministro que tem a responsabilidade de uma pasta de natureza technica e talvez a mais importante do governo, como seja a da Guerra.

Outra razão que ainda concorre para que o caso mereça a reprovação publica, e, portnto, deve ser divulgado, é o facto de o seu autor, um general do Exercito, abusando de sua situação, ter praticado o acto censuravel contra um seu subalterno.

Além do mais, é a propria victima, quem faz alarde de sua desgraça, focalizando o escandalo em que se viu envolvida, e que se resume nestas poucas palavras:

O titular da Guerra seduziu-lhe a esposa.

Esse o facto escandaloso que se divulga entre severos commentarios em todos os departamentos da secretaria de Estado da Guerra.

Como em todos os casos desse genero, ha, neste, dolorosos detalhes a que não queremos descer.

Registrando, só por só, o facto surprehendente, queremos assignalar que outros fossem os tempos e outros os homens que nos governam, e o ministro que praticou tal indignidade só se manteria no seu posto, emquanto a noticia do seu condemnavel procedimento não transpozesse os humbraes do lar que elle desmoronou.

O CONCURSO DE BELLEZA EM S. PAULO

O ENTHUSIASMO DA POPULAÇAO PAULISTA E A CONFERENCIA DO POETA SANTISTA MARTINS FONTES SOBRE A BELLEZA

S. PAULO, 5 (D. T. M.) — A escolha da senhorita Marina França, para representante do Estado de São Paulo no grande concurso internacional de Belleza, a realizar-se no Rio de Janeiro, foi recebida pela população desta capital, com geraes applausos, sendo a opinião dominante de que não podia ter sido mais feliz.

Miss São Paulo é uma linda morena, de estatura regular, olhos azues e cabellos louros, filha de Campinas, em cuja sociedade tem logar destacado, sendo muito admirada e querida por sua peregrina formosura, dotes de intelligencia e de coração.

No concurso local fôra eleita Miss Campinas.

A senhorita Nayde Xavier da Silva, escolhida Miss Capital, era a favorita da população de S. Paulo e fôra eleita Miss Santa Ephigenia. E' loura e esbelta, sendo portadora de um typo muito gracioso.

A senhorita Gemma Matrangulo, escolhida Miss Interior, compõe, com suas duas companheiras, um trio admiravel, que ha de representar brilhantemente o nosso Estado no grande certame internacional de belleza. Ella fôra eleita, anteriormente Miss Barretos.

A lotação do Theatro Municipal, onde se realizou, na noite de hontem, a escolha destas misses, foi completamente esgotada, havendo muita gente que assistiu a reunião de pé.

O concurso da "First National" e do "Diario Carioca"

COMPAREÇAM A' NOSSA REDACÇÃO TODOS OS POSSUIDORES DE NUMEROS, MESMO NÃO CONTEMPLADOS, PARA SEREM NOVAMENTE SORTEADOS

Como até á presente data não se tenha apresentado nenhuma das pessoas contempladas com os premios que a First National se propoz distribuir, em combinação com o "Diario Carioca", por occasião da propaganda da deslumbrante super-producção cinematographica "Paris", mas desejando, tanto a First National, quanto o "Diario Carioca", que taes premios encontrem dentre os apreciadores do grande film um possuidor, resolveram ambos fazer um novo sorteio.

Para isso pedimos a todos aquelles que, segundo os repetidos appellos do "Diario Carioca", tiverem conservado os bilhetes de ingresso ao film "Paris", se apresentem em nossa redacção afim de os mesmos serem trocados por um "coupon" que receberá numeração nova, seguida, á proporção que forem apresentados aquelles bilhetes.

Esgotado o novo prazo, seja qual fôr o numero de concurrentes, conforme o dsejo da First National, proceder-se-á ao sorteio, pelo numero do "coupon" seguindo-se em tudo identico processo ao adoptado quando da propaganda de "Paris".

E' desejo da First National e do "Diario Carioca" que os premios sejam entregues como recompensa a quem se dispoz a apreciar "Paris", esse film notavel que marcou uma época inolvidavel na historia da cinematographia.

Essa troca de numeros durará até sabbado proximo, ás 18 horas, quando se encerrarão as inscripções dos possuidores de numeros, dos bilhetes vendidos durante a exhibição de "Paris".